

LA DESAMORTIZACIÓN DE MENDIZÁBAL EN LA PROVINCIA DE SALAMANCA, 1836-1848. PRIMEROS RESULTADOS*

RICARDO ROBLEDO - JAVIER INFANTE

RESUMEN. Durante 1836-1845 se enajenó la mayor parte del patrimonio del clero regular salmantino, el más importante de Castilla y León. Por primera vez se presenta un estudio del valor de estas propiedades por la geografía salmantina y sobre las variables convencionales del proceso desamortizador: cronología, bienes rematados, modalidades de pago y principales compradores. Un detallado apéndice da cuenta del comprador de cada finca y del impacto desamortizador en las propiedades de cada convento o monasterio.

SUMMARY. Over the years 1836-1845, the greater part of the property of the regular clergy of Salamanca, the most important in Castile and Leon, was sold. This work presents for the first time a study of the value of these properties in the province of Salamanca and of the conventional variables involved in the process of the sale of church lands: chronology, total assets, means of payment and principal buyers. A detailed appendix gives an account of the buyer of each estate and the impact of the sales on the property of each convent and monastery.

PALABRAS CLAVE. Desamortización. Propiedad agraria. Revolución liberal. Iglesia. Conventos.

INTRODUCCIÓN

Cuando en febrero de 1836 llegó a Salamanca la noticia de que se ponían en venta los bienes de monasterios y conventos, se reavivó la memoria del fenómeno

* Investigación integrada en Proyecto de la Junta de Castilla y León, SA. 39/96.

no de la desamortización interrumpida trece años atrás; los de más edad recordaron las ventas precipitadas en la ciudad y en otros lugares para hacer frente a las exigencias de la invasión napoleónica; tampoco debía haberse olvidado la desamortización atribuida a Godoy que sacó al mercado bienes por importe superior a los 50 millones de reales según estimó R. Herr (1798-1808). De hecho, un personaje como Antonio Rascón, regidor perpetuo y vizconde de Revilla, había estado presente como comprador en las tres ocasiones anteriores y volvería a estarlo ahora, demostrando una capacidad de adaptación encomiable pues durante más de treinta años había ocupado cargos municipales en las coyunturas políticas más diversas y agitadas.

Meses atrás, cuando todavía Mendizábal no había regresado a España, un movimiento popular de carácter urbano, las "bullangas", se había extendido por varias ciudades, con particular eco en Barcelona y Zaragoza; eso arrastró hacia posiciones revolucionarias a grupos que muy a pesar suyo tuvieron que formar parte de las Juntas que se formaron en el verano de 1835; el 25 de julio de ese año, dentro del ministerio de Toreno, se habían suprimido los conventos que no tuvieran doce religiosos profesos. Algo de este movimiento rozó a nuestra ciudad por más que la incertidumbre que deparaba la guerra carlista, catalizador del descontento en otras partes de España, no desempeñara aquí el mismo papel.

En efecto, el 20 de agosto de 1835 en una reunión extraordinaria en el Consistorio, donde estaban presentes las "personas notables" de Salamanca, se avisaba del peligro de "que se trataba de tumbar el orden público en términos semejantes a los observados en otros pueblos"¹; la noticia procedía de los representantes de la milicia urbana quienes advertían que no se podía responder de la tranquilidad pública si no se atendía a tres reclamaciones, la primera de las cuales era "la exclaustación de todos los religiosos" cuyos conventos no se hubieran suprimido todavía. El bando del gobernador civil de ese día accedía a tal petición, en lo que parece ser una medida preventiva "que calmase la irritación de los ánimos y evitara las catástrofes de Barcelona y Zaragoza", con lo que se anticipaba a la exclaustación más amplia del mes siguiente.

Así pues, cuando Mendizábal al frente ya del Ministerio de Hacienda y de la Presidencia del Consejo de Ministros decretaba el 19 de febrero de 1836 "entregar al interés individual la masa de bienes raíces que han venido a ser propiedad de la nación", el terreno estaba preparado por anteriores enajenaciones de bienes nacionales y por un movimiento ciudadano que había obligado a vaciar los conventos antes de que llegara la exclaustación oficial. Previamente, un decreto de 3 de septiembre de 1835 restablecía las ventas del Trienio y ordenaba devolver los bienes a los compradores con lo que debió disminuir la incertidumbre de las ven-

1. *Libro Consistorial de 1835-36*, Leg. 212, folio 72 y ss. A.H.M.S.

tas decretadas en febrero. Aún así, poner en marcha el engranaje del proceso desamortizador no fue fácil realizándose escasas ventas el primer año.

De todo ello se da cuenta en estas páginas con el carácter de provisionalidad que corresponde a la primera presentación de resultados dentro de un amplio proyecto sobre el fin de las manos muertas en Salamanca durante 1808-1917. Solamente falta advertir que nos limitamos a la enajenación de los bienes de conventos y monasterios, es decir, del clero regular, dejando para otra ocasión las ventas muy importantes del clero secular aprobadas por Espartero en septiembre de 1841.

LAS ANTIGUAS INSTITUCIONES Y SUS ZONAS DE INFLUENCIA

Al reiniciarse el proceso desamortizador del clero regular en 1836, un centenar de conventos vivían, parcial o totalmente, de las rentas o limosnas recaudadas por toda la geografía salmantina; es posible que el mayor peso del número de frailes de tres cuartos de siglo atrás², hubiera disminuido en favor del número de religiosas; en todo caso, a la altura de 1830, las rentas de los conventos de monjas (un 40 %) suponían cerca de 2/3 del total de las rentas de conventos (y monasterios).

Los ingresos de estas instituciones, al margen de lo que se recaudara por limosnas (o diezmos), procedían en una proporción abrumadora de la explotación de las fincas rústicas (81 %); de las fincas urbanas, sólo llegaba el 7 % y de los censos el 12 % restante, parte de los cuales deberían computarse también como ingresos rústicos³. En los conventos de la provincia estaban representadas las principales órdenes regulares, pero había dos conventos que sobresalían por encima de otros: el Convento de San Esteban y el de Santa Clara. Las rentas de los dominicos ascendían en 1836 a 170.000 reales y las de las franciscanas de Santa Clara a 107.000.

En proporción a las rentas se ajustaba la población conventual y así San Esteban podía albergar en tiempos de Ensenada 158 frailes y 27 sirvientes mientras que en Santa Clara había 32 monjas y 7 legos. Aun debían vivir mejor las monjas de

2. Según el Censo de Ensenada en el porcentaje de frailes/habitantes (1,15 %) Salamanca ocupaba el tercer lugar de España, después de Madrid y de Valladolid; bien es verdad que era la Salamanca del Antiguo Régimen que recogía entonces los partidos del Barco de Avila y de Piedrahíta y un partido de Béjar más extenso que el resultante de la división administrativa de 1833 (en contrapartida no incluía Peñaranda); la clasificación provincial bajaba al octavo lugar cuando se refería al número de monjas por habitantes (0,52 %). Para estos datos, CARASA (1993).

3. Estos datos proceden de MADDOZ; otras fuentes permiten concretar que había nueve conventos que concentraban cerca de las 2/3 partes de los censos; en dos de esas instituciones (ex-jesuitas y carmelitas de Peñaranda) los censos significaban la partida más importante. "Estado que manifiesta el número de fincas de bienes nacionales. Diciembre de 1836" A.H.N. Secc. Clero, Leg. 6.082-3.

Sancti Spíritus que con unas rentas un poco inferiores a las Claras sólo llegaban a 12, acompañadas por el doble número de sirvientes y un buen número de criadas. Así pues, la misma desigualdad de la sociedad del Antiguo Régimen se trasladaba a los claustros religiosos, pudiéndose hablar de conventos ricos y conventos muy pobres (Cuadro 2). ¿Cómo podrían sobrevivir conventos con rentas anuales inferiores a 3.000 reales como los Mínimos en Mancera o los Trinitarios Descalzos de Salamanca?

Esto nos remite al tema de la decadencia económica de las órdenes religiosas en los postreros años del Antiguo Régimen. La literatura es tan abundante como el número de conventos⁴. Bastará recordar tan sólo los principales episodios que justifican tal decadencia. Si ya antes de 1808 se había iniciado la resistencia al pago de rentas y censos, los avatares de la guerra profundizaron en tal dirección, máxime cuando se exigieron a los religiosos las contribuciones de guerra; además, en nuestra ciudad, los edificios conventuales sufrieron las consecuencias de la ocupación militar, no faltando la destrucción de varios de ellos.

Cuando se restauró el Antiguo Régimen, volvieron los religiosos a sus conventos (o a las casas que hacían tal función) y con la mayor alegría apuraron los escasos ingresos del arca de tesorería para celebrar la vuelta de Fernando VII⁵; lo que no se pudo restaurar fue el nivel de preguerra en los precios de los cereales. Desde 1817 se extendió la deflación y por consiguiente las rentas en especie que solían cobrar las instituciones se resintieron gravemente durante más de un decenio⁶. Por último, la desamortización del Trienio, que afectó especialmente a las órdenes monásticas, hundió aún más el nivel de ingresos de las instituciones religiosas.

Para completar esta panorámica, presentamos en el cuadro 1 la importancia del clero regular en los distintos partidos de la provincia. La columna "Tasación A" es la de las tasaciones que figuran en el Apéndice; se ha añadido la capitalización (al 3 %) de las rentas de 17 instituciones que proceden de la relación que en Diciembre de 1836 hicieron los comisionados y que se conserva en el A.H.N. La lista peca por defecto, pero ofrece rentas de otros conventos, de fuera de la provincia sobre todo. Lo que indica esa columna, es el peso de las propiedades del convento según el partido donde estaba la sede de la institución. Como cerca del 60 % de las propiedades pertenecían a conventos de la ciudad de Salamanca, apenas si es representativo el resto, especialmente teniendo en cuenta el 10 % que correspondía a instituciones de fuera de la provincia.

4. Varios estudios en GARCIA SANZ, GARRABOU eds. (1986) sirven para este cometido.

5. Un ejemplo, el de los agustinos, en VIÑAS (1994), p. 107-123.

6. El caso del cabildo de Ciudad-Rodrigo, en ROBLEDO (1984).

CUADRO 1
VALOR DE LAS PROPIEDADES DE CONVENTOS Y MONASTERIOS EN 1836
(en reales de vellón)

PARTIDOS	Nº conv ⁷ .	TASACION A	%	TASACION B	%	Propiedad/ Km2	Propiedad/ nº vecinos	renta/riq. imponible %
ALBA DE TORMES	6	3.445.408	10	3.549.793	11	3.019	743	2,3
BÉJAR	4	604.051	2	763.018	2	986	107	0,7
CIUDAD-RODRIGO	9	3.502.122	10	5.308.573	16	1.854	574	2,8
LEDESMA	2	751.780	2	3.784.010	12	2.160	652	1,9
PEÑARANDA	6	888.772	3	2.855.501	9	2.808	488	1,4
SALAMANCA	33	19.619.361	58	13.684.385	42	7.984	1474	4,0
SEQUEROS	4	1.273.297	4	1.209.331	4	1.043	178	0,9
VITIGUDINO	5	577.838	2	1.112.815	3	592	122	0,5
Fuera de la provincia	31	3.266.505	10	—	—	—	—	—
TOTAL	100	33.929.134	100	32.278.426	100	2.617	556	2,1

El papel hegemónico de la ciudad de Salamanca era consecuencia de haber sido elegida por las órdenes mendicantes en el siglo de oro cuando Salamanca era fábrica intelectual del Imperio o en la centuria siguiente cuando ahogaba su decadencia con la fundación de más conventos para escándalo de ilustres historiadores de antaño⁸. A mucha distancia siguen Alba o Ciudad-Rodrigo, villa ducal y sede diocesana respectivamente. Ahora bien, los conventos tenían propiedades fuera del lugar donde estaban situados. Por definición los que estaban fuera de la provincia como los Bernardos de Moreruela o Valparaíso, las Agustinas de Madrigal y otros conventos de provincias limítrofes e incluso de fuera de España: los bernardos de Nuestra Sra. de Aguiar en Portugal con propiedades en La Bouza.

Junto a estos conventos, estaban los de Salamanca que disfrutaban de bastantes rentas fuera del partido. La columna de "Tasación B" refleja, pues, el peso de las propiedades del clero regular, independientemente de donde estuviera situado

7. La cifra del número de conventos corresponde a aquellos cuyas propiedades se subastaron o de los que los comisionados dieron información sobre sus rentas, pero había más conventos en Salamanca, si bien ante el estado ruinoso de algunos de ellos los encargados no llegaron a inventariarlos en una primera fase, el Calvario, por ejemplo.

8. ARAUJO (1993) p. 93-94.

el convento⁹. Junto a los de fuera de la provincia que desaparecen, bajan las propiedades de Salamanca en beneficio del resto de partidos, especialmente Ledesma, Peñaranda, Ciudad-Rodrigo y Vitigudino. El lector puede comprobar los partidos que ganan o pierden comparando ambas columnas. Por poner un ejemplo, tanto en Béjar, como Sequeros o Alba las rentas que llegaban a los conventos parece que procedían básicamente de los pueblos del partido.

Lo que presentamos en los mapas¹⁰ 1-3 es el peso de las propiedades de conventos y monasterios (siempre según "Tasación B") en relación a la superficie,

MAPAS 1-3
 LAS PROPIEDADES DEL CLERO REGULAR EN LA PROVINCIA DE
 SALAMANCA (media provincial = 100)

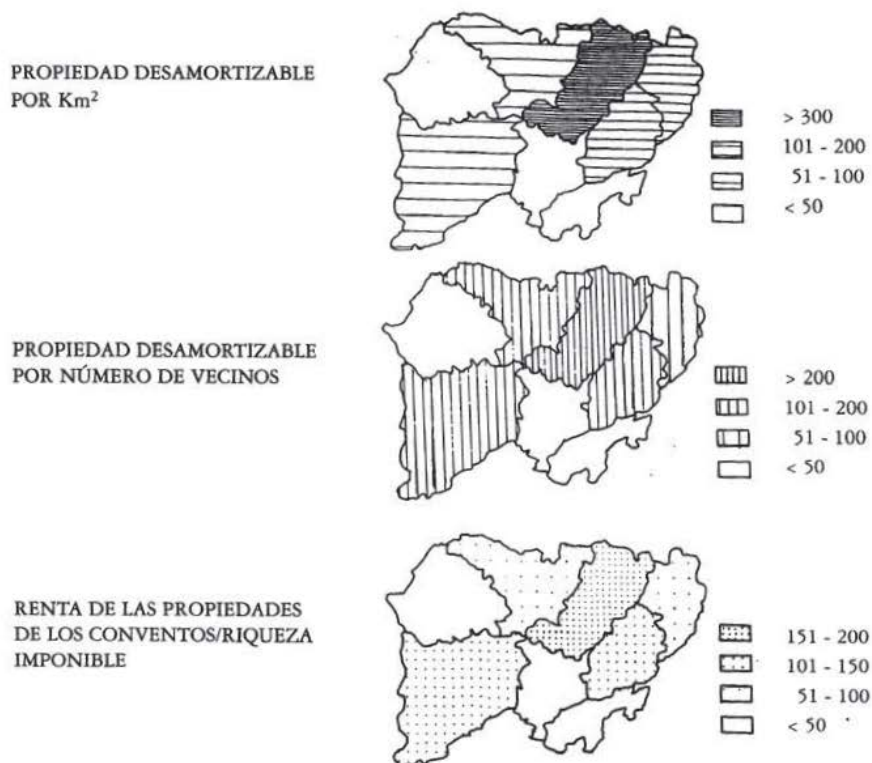

9. El total no coincide con "Tasación A" porque aquí se incluía la relación de propiedades (citada en nota 3) que no debieron subastarse.

10. Agradecemos a M^a P. Brel su elaboración.

población y riqueza imponible. Debe mirarse con relatividad el contraste del patrimonio con las magnitudes, población y riqueza imponible, las únicas disponibles, lo que no es garantía de total fiabilidad¹¹. La media provincial, equivalente a 100, se ha hecho punto de referencia (índice) del resto de partidos, resultando la siguiente tipología.

Aunque, el papel hegemónico de Salamanca se suaviza al relacionarla con otras magnitudes, es el partido que duplica o triplica la media provincial en relación a la superficie, población o riqueza. Junto con Alba, que cumple la condición de superar, ligeramente, la media, y en parte el extenso partido de Ciudad-Rodrigo, estamos ante las zonas de influencia preferente de la propiedad de los conventos. En el extremo opuesto, los partidos "periféricos" de relieve accidentado, Sequeros, Bejar y Vitigudino, se sitúan siempre muy por debajo de la media. En el peso de la propiedad por superficie o número de vecinos, son partidos que suelen estar 10 ó 12 veces por debajo del nivel de Salamanca. Por último, las penillanuras de Ledesma y el campo de Peñaranda, son zonas de transición, próximas por debajo a la media, superándola en alguna ocasión levemente.

IMPORTANCIA DEL PROCESO DESAMORTIZADOR

Según nuestros datos el total de lo rematado por los bienes del clero regular y secular ascendió a 158 millones de reales, (4,58 % de España) para el periodo de 1836-45 (extendido marginalmente hasta 1848). Aunque el valor de las posesiones del clero regular salmantino en 1836 era inferior al de las del clero secular (ocupaba el décimo lugar en España frente al tercero del secular, sólo detrás de las ricas diócesis de Toledo y Valencia), el volumen de ventas de conventos y monasterios próximo a los 90 millones de reales es el que explica la mayor parte de las ventas del periodo 1836-45. Es decir, se vendieron casi todas las posesiones que pertenecían a frailes y monjas mientras que una parte significativa del clero secu-

		<i>Clero regular</i>	<i>Clero Secular</i>
Remate	1820-23	36. 173. 940 (*)	—————
Remate	1836-45	88. 570. 651	69.543.619
Tasación	Por vender	5. 047. 850	29.337.950

(*) Además de monasterios, incluye bienes de la Inquisición, ex-jesuitas, colegios militares y algún convento.

11. El dato de vecinos procede de la Redacción del *Diccionario* de Madoz. En la comparación renta/riqueza imponible en % (ésta según datos del Intendente en 1842), hemos estimado la renta de las instituciones en el 3 % de las tasaciones o capitalizaciones; se han dividido éstas por 33,3.

lar (catedrales, fábricas, beneficios, etc) quedó para la etapa siguiente de la desamortización general de Madoz en 1855.

Debe recordarse que durante el Trienio se habían puesto en venta los bienes de las órdenes monacales, premostratenses y colegios de las órdenes militares. Resultaron así afectados los cuatro monasterios que había en Salamanca, benedictinos de San Vicente, Jerónimos, San Bernardo y Basilio; San Leonardo en Alba de Tormes, Premostratenses del Monasterio de la Caridad en Ciudad-Rodrigo, etc. También se vendieron bienes de monasterios con sede fuera de Salamanca, como los de Moreruela (Zamora) o la Espina (Valladolid); éstas y otras instituciones cistercienses se distinguían por tener importantes cotos redondos en toda la provincia.

En conjunto, estas ventas del trienio alcanzaron la suma de 36 millones de reales debiendo integrar aquí no sólo a las órdenes religiosas o militares citadas sino a otras instituciones. Se vendieron sin duda bienes de conventos pues la legislación del trienio, aunque sólo suprimió monasterios y similares¹², facultó a que, cuando una comunidad tuviese rentas superiores a las precisas para su decente mantención, se destinara el sobrante al crédito público. Esto explica importantes ventas como la de Fuentes de Sando, de los Agustinos, aunque en este caso volvió a subastarse en la etapa de Mendizábal.

No podemos precisar por ahora el impacto de las medidas desamortizadoras del trienio sobre las órdenes no monásticas, pero en todo caso el clero regular

GRÁFICO 1
INCIDENCIA DE LA DESAMORTIZACIÓN DEL CLERO REGULAR EN
CASTILLA Y LEÓN

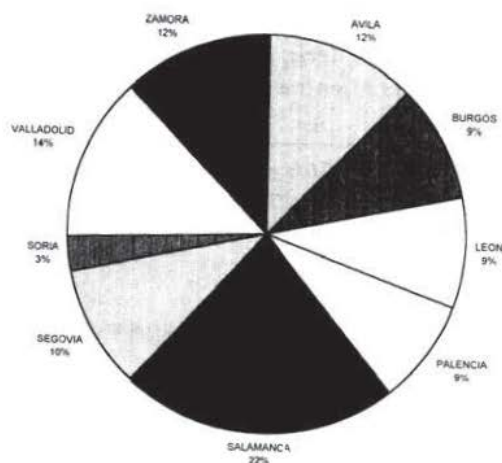

12. Las diversas incidencias de estas disposiciones pueden verse en BARRIO (1995).

resultó muy afectado. Ahora bien, cuando llegaron los decretos de Mendizábal en 1836 aún quedaba una buena porción de propiedades de monasterios y sobre todo de conventos por vender. Además, como hemos dicho, el proceso de subastas fue muy completo de modo que Salamanca debió ser una de las primeras provincias de España por el volumen rematado de bienes del clero regular (una diócesis como Toledo sólo la superó en un 24 %); con seguridad, fue la primera de la región como se advierte en el Gráfico 1¹³. Sin embargo, esta importancia no se ha visto acompañada, hasta ahora, por el esfuerzo investigador.

OTROS ESTUDIOS Y FUENTES

Por muy diversas causas, ni cuando los estudios sobre desamortización eran señal de distinción ni cuando han pasado a un discreto lugar, no exento de cierto tedio, ha merecido un estudio global la desamortización de Mendizábal en Salamanca, parecido al efectuado sobre algunas provincias de su entorno, lo que no supone descalificación alguna sobre las investigaciones locales. Los estudiosos de cada pueblo o comarca han recurrido al impacto de la desamortización de Mendizábal, bien se trate del Campo de Yeltes, Alba de Tormes, Armuña, Sierra de Francia, Ledesma... pero sólo se dispone de dos estudios de ámbito provincial (sin contar los referidos a los aspectos artísticos¹⁴).

A. Cabo, al estudiar los antecedentes históricos de las dehesas salmantinas, se refirió en un apartado a "la desamortización y sus consecuencias" donde recogía en dos páginas una relación de los principales compradores de bienes nacionales durante 1836-1855. Cabo utilizaba el *Libro de Ventas de Bienes Nacionales* de 1842 y el *Registro General de Ventas* de 1856 para recoger los nombres y vecindad de quienes se hicieron con algunas dehesas pero en lo que hacía referencia al clero regular se basaba en la monografía de T. Martín referida al Convento de San Esteban.

"La desamortización de bienes del Convento de San Esteban" ha sido, en efecto, la única referencia de la que hemos dispuesto para el periodo de Mendizábal durante más de veinte años, y tiene las ventajas e inconvenientes de cualquier trabajo pionero. Una vez estudiada la formación del patrimonio conventual y el sistema de explotación (arrendamiento) se abordaba con cierto detalle el fenómeno de las ventas de las propiedades del convento. De esta monografía resulta llamativa la fragmentación de la información que impide hacerse una idea cabal del proceso de transferencia de la propiedad. Así, por una parte, figuran las propiedades enajena-

13. Los datos proceden del *Diccionario* de Madoz. Un estudio para la región, agrupando clero regular y secular en ROBLEDO (1983).

14. BONILLA (1992). También los historiadores del arte han hecho referencias a la ruptura que supuso la desamortización al estudiar algunos conventos o monasterios pero sería prolijo citar aquí esa bibliografía.

das, por otra, la lista de compradores (sin relacionar con la anterior) y, por último, independientemente también, la lista de vecindad de los últimos. De este modo no sabemos qué es lo que adquirió cada comprador ni dónde residía.

Confrontada su lista con la que figura en nuestro apéndice no deja de haber algunas diferencias tanto en las fincas como en los compradores, a veces por deficiente transcripción de nombres o apellidos, suponemos. La única discrepancia de consideración está en la aparición en su lista del Marqués de Cerralbo como comprador de la Granja Zorita, explotación agropecuaria para sustento de los monjes, al lado del Valcuevo también del Convento. Esto es lo que deduce T. Martín de un contrato de arrendamiento del lugar de Zorita en 1842 pero mucho nos tememos que este autor confundió Zorita del partido de Ledesma (al lado de Pelilla) con la Granja Zorita de los dominicos. Seguramente la consulta de los *Libros de pagos* fue bastante parcial, pues en los Libros que hemos consultado nosotros el Marqués de Cerralbo no figura para nada, lo que por otra parte encaja con la apurada situación que le tocaba vivir entonces¹⁵.

Las fuentes en las que nos hemos basado nosotros para elaborar el apéndice son los libros siguientes que se conservan en la Sección de Hacienda Vieja del A.H.P.S.:

Libro 51. 1836-37. *Libro de cargo y haber a particulares por compra de Bienes Nacionales de Monasterios y Conventos de ambos sexos*. La misma denominación se repite en los libros 52 (año 1838), 53 (año 1839), 54 (año 1840), 55 (año 1841), 56 (1842), 59 (año 1843), 60 (año 1844). El libro 58 (años 1842-48) carece de título. Es el más voluminoso de todos (210 folios dobles, frente a menos de 100 folios de los demás) y ofrece una información más reducida que los anteriores. Estamos ante lo que los expertos llaman *Libros de cuentas corrientes de compradores* donde figura nombre y vecindad del comprador que ha abonado la quinta parte, fecha de la posesión de la finca (no del remate, en los primeros libros), nombre de la finca (con pocas indicaciones de cabida), institución a la que pertenece, importe del remate, nombre del escribano, y modalidades de pago con todo detalle, a las que luego nos referiremos.

Es un documento que nos informa de quién fue el comprador efectivo, indicando si hubo testafierros o a quien traspasó y si pagó o no los plazos en el tiempo asignado. De las variables que no informa son de la cabida y de la cantidad por la que salió a subasta. La última ausencia se ha salvado consultando pacientemente el *Boletín Oficial de la Provincia de Salamanca* y así figura en el Apéndice, salvo que se diga lo contrario. Hemos carecido, pues, del *Registro de ventas de Bienes Desamortizados* y, sobre todo, de la pieza básica de los *Expedientes*. La consulta de los *Pro-*

15. En el inventario de 1838-42, la única Zorita que figura es la del partido de Ledesma, ROBLEDOS (1987). Teodoro Martín se basaba, entre otras fuentes, en el *Libro de pago de bienes nacionales*, pero a diferencia de A. Cabo ninguna referencia daba sobre dicha fuente o su localización en el A.H.P.S. para poder contrastar la información. El comprador de Granja Zorita según nuestra relación es Francisco Sánchez Gutiérrez de Ledesma

tocolos Notariales ha sido escasa, de momento, mientras que ha sido bastante exhaustiva la de la *Contaduría de Hipotecas* de Salamanca y Ciudad-Rodrigo para buscar información sobre los compradores. Esta tarea se ha completado con el *Censo electoral* de 1836-37 que publicó el *Boletín Oficial de la Provincia*; de hecho, el *Boletín* se convierte en una fuente imprescindible.

Estas son las fuentes principales a las que hay que añadir las de los fondos de la Sección Clero o de Hacienda en el A.H.N. Carecemos, pues, de fuentes importantes pero, en contrapartida, los *libros de cuenta corriente* permiten ver las vicisitudes que afectaron a la finca y a las modalidades de pago. Que estos libros recogen lo sustancial del proceso desamortizador, se demuestra comparando nuestros datos con los de Madoz. Si sumamos las ventas del periodo 1836-45, tanto del clero secular como regular resultan 158.114.270 millones de reales de vellón, frente a 158.129.440 que proporciona el *Diccionario*, una discrepancia de apenas 15.000 reales. Varía más la proporción que dentro de este conjunto ocupa el clero regular, un 56 % según nuestros datos frente al 52 % de Madoz.

MECÁNICA DE LA DESAMORTIZACION: MODALIDADES DE PAGO

En el *Boletín Oficial de la provincia de Salamanca* n° 274, de 9 de Abril de 1836, aparece por primera vez la solicitud de tasación de fincas; se trataba de una tierra de 60 huebras en la socampana de Salamanca, procedente del Monasterio de San Bernardo. La petición de tasación era, en efecto, uno de los procedimientos para que se iniciara el proceso de enajenación; el otro, es que lo hicieran los propios encargados de la Junta de enajenación. Después, venía la tasación por peritos al tiempo que se recogían los datos de la renta para disponer de la capitalización. La Junta daba el visto bueno y aconsejaba o no su división. En el *Boletín* se indicaban los datos de la finca y el día y hora de la subasta que se celebraba en la capital de la provincia (a veces en la cabecera del partido judicial) y, si era de mayor cuantía, también se celebraba en Madrid el mismo día y a la misma hora. El ganador de la subasta podía ceder la finca a otro y con pagar la quinta parte del precio, el comprador tomaba posesión de la finca, con algunas excepciones destinadas a prevenir posibles fraudes (evitar talas desconsideradas, por ejemplo).

Estas son las líneas generales de un proceso que con mayor detalle se puede ver en otros autores¹⁶. Nos interesa detenernos en los medios de pago por cuanto ha sido el tema de la utilización de la deuda pública donde se ha fundamentado el tópico del "latrocinio" o "despojo" en la desamortización de Mendizábal. La legis-

16. Nos hemos basado en la descripción anterior en RUEDA y otros (1986) p. 25-26 y FONTANA (1986), p. 229-230. La presentación más completa y crítica contra los tópicos de la desamortización es la que ofrece MARTELES (1990) en su tesis doctoral, lamentablemente inédita.

lación permitió el pago en metálico (16 plazos) o en papel de la deuda (8 plazos) siendo ésta la modalidad casi exclusiva de los compradores salmantinos¹⁷. Había que entregar 2/3 del papel en deuda consolidada del 4 y 5 % que se aceptaba por su valor nominal y 1/3 en deuda sin interés, vales no consolidados, o corriente a papel que a partir de diciembre de 1837 se aceptó según unos tipos fijados entre el 50-68 %. Esta última deuda era la más depreciada habiéndose cotizado en 1833 por debajo de los doce puntos hasta que la gestión liberal elevó su cotización al 26 % (en los vales no consolidados y la corriente a papel) mientras que la deuda sin interés subió de 5 a 15 puntos¹⁸.

Una de las acusaciones más frecuentes es la de que no se respetaron las proporciones indicadas y que se abusó de la deuda sin interés, incluso para pagar el primer plazo -el que permitía tomar posesión de la finca- y que estaba reservado para la deuda consolidada. Hemos hecho un seguimiento de los medios de pago excepto en el Libro 58 que no trae información sobre los tipos de deuda o el pago en metálico. En el resto de los seis libros se comprueba que se mantuvo la proporción de deuda exigida por la ley. Salvo uno o dos casos, la parte de deuda sin interés no sobrepasó el tercio del remate y ocurre con bastante frecuencia que no se llegó a cubrir ese tercio reservado para una deuda de escasa cotización. Los compradores, por otra parte, tendieron a concentrar los pagos de la deuda sin interés en los primeros plazos (como ocurre también en Zaragoza) dejando lógicamente para el final los pagos en deuda con interés al 4-5% (aparte de la que ya se había entregado en el primer plazo donde también se respetó lo exigido por la ley).

Por otra parte la idea de que el Estado malbarató los bienes de los conventos ha sido desmontada por Fontana cuando demuestra que unos bienes tasados en unos 1.750 millones de reales se remataron en 4.500, lo cual indica que el Estado abonó por la deuda amortizada tan sólo un 30 % de su valor nominal¹⁹. Tampoco tiene consistencia la acusación de que la operación favorecía únicamente a la burguesía por ser la que tenía acceso a la deuda pública pues desde abril de 1837 la legislación permitió en las adquisiciones de menor cuantía la sustitución del papel por su equivalencia en metálico (según la cotización que tuviera el papel), lo que debe considerarse una facilidad dada a los compradores más modestos, evitándoles las molestias de tener que acudir a la Bolsa de Madrid o depender de agentes intermediarios²⁰. Como argumenta P. Marteles "la burguesía se vio ciertamente favorecida porque contaba con medios para adquirir unos bienes que antes no esta-

17. Aunque carecemos de información para cerca de una tercera parte de las ventas (las que figuran en el libro 58), la modalidad del pago en metálico sólo se utilizó en 88 adquisiciones, en cantidades tan pequeñas que la suma por este concepto no llega a los 70.000 reales.

18. ARTOLA (1990), p. 175

19. FONTANA (1986), p. 234.

20. Todos estos aspectos se analizan en MARTELES (1990), p. 13-25. A diferencia de Zaragoza no hemos encontrado la expresión "pagó en dinero el equivalente en papel" pues no se han conservado expedientes o facturas de pago.

ban en el mercado, pero no especialmente como resultado de los mecanismos de pago establecidos"²¹.

A la vista de la modalidad de pago en deuda pública escogida por los salmantinos, debemos suponer que tanto los residentes en Salamanca como en los pueblos o dehesas no debieron encontrar dificultades para hacerse con deuda pública. No puede dejarse de llamar la atención sobre este hecho, dadas las reticencias del campesino por los activos que no sean en metálico ¿Cómo se hizo con deuda M. Tabernero para adquirir El Zarzoso por más de un millón de reales o J. Torres para comprar La Vádima por 900.000 reales? ¿Acaso fueron compensados por suministros durante la guerra de la Independencia o en la primera guerra carlista?

Ignoramos por ahora los medios por los cuales esos "granjeros" han tenido acceso al mercado secundario de deuda. Debía circular en Salamanca, según investiga Longinos Jiménez, papel sin interés, de réditos no pagados en la llamada desamortización de Godoy, que obras pías, memorias de la catedral, cofradías, depositarias de aquellas indemnizaciones, habían ido vendiendo a cotizaciones muy bajas a diversos individuos de la ciudad. Un anuncio del Boletín nos pone en la pista de agencias dedicadas a canalizar éste u otros tipos de papel²².

Digamos para acabar este apartado, que los compradores acostumbraron a anticipar el importe de los plazos más que a retrasarse; nos hemos detenido en contabilizar los que se adelantaron o retrasaron más de dos plazos solamente y el resultado es contundente como se observa en la última columna del apéndice. Además, el coeficiente remate/tasación fue 2,8 más elevado que cuando se subastaron los bienes del clero secular.

RESULTADOS PRINCIPALES

Cronología

La documentación sobre la desamortización que se conserva en la Sección de Hacienda Vieja es bastante incompleta y no sabemos la fecha de remate de muchas subastas sino la de la toma de posesión. Entre una y otra podía haber un intervalo

21. Ib. Ib. p. 16 "Si tuviéramos en cuenta la acción conjugada de las mejoras habidas en las subastas sobre el precio inicial (mayor en las fincas de buena calidad) con la cotización real del papel empleado para pagarlas (bastante depreciado), probablemente, la conclusión sería que *las fincas terminaron vendiéndose por lo que realmente valían a metálico*. Conclusión que no tiene nada de sorprendente si uno se sitúa ante el hecho desamortizador considerándolo como un hecho económico y sin el a priori ideológico de querer calificarlo como una "merienda de negros", tal como hizo Flórez Estrada en expresión, a nuestro parecer, poco afortunada", p. 43.

22. "D. Miguel Domínguez Prieto, vecino y del comercio de esta ciudad, vecino de la Plaza Mayor... compra créditos liquidados con interés y sin interés contra el estado a precios convencionales" B.O.P.S. 2-II-36, n° 263.

de dos a cuatro meses, mas o menos, salvedad que debe tenerse en cuenta cuando aludamos, como hacemos ahora, a la cronología de las adquisiciones.

GRÁFICO 2
EVOLUCIÓN DEL NÚMERO DE REMATES Y DE LAS CANTIDADES
(miles de reales)

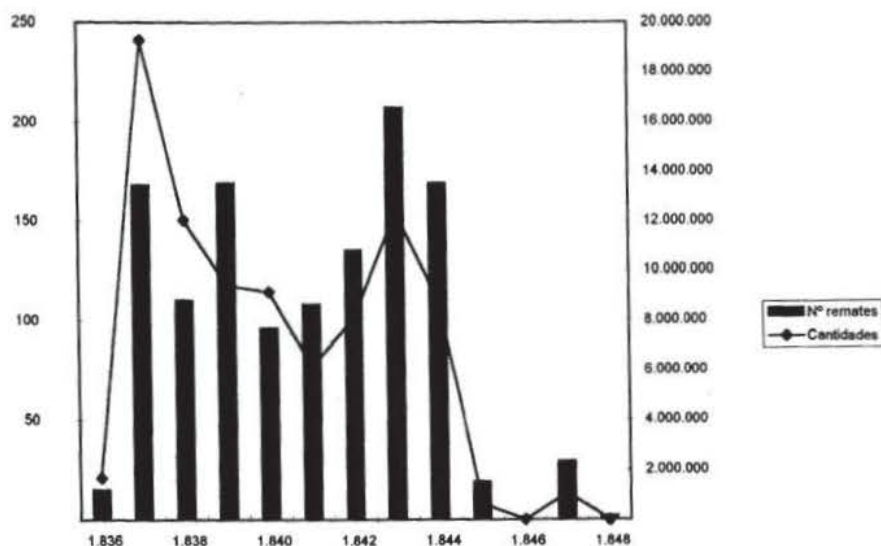

El Gráfico 2 presenta la evolución del número de fincas rematadas y el importe del remate de las mismas. Como muestra la línea de cantidades superando la barra del número de remates, en los tres primeros años y en 1840 se subastaron las mejores fincas, con promedios donde se superaba por lo común los 100.000 reales. Tan sólo en 1837-38 se superó un tercio del total de lo que se remató en el periodo; después se bajó a cifras de 8-9 millones de reales hasta el nuevo impulso de 1843. No parece que la irrupción en el mercado de los bienes del clero secular a partir de 1841 supusiera un retraimiento en la demanda de bienes del clero regular.

Las ventas se iniciaron con las fincas de los conventos femeninos de Salamanca (agustinas de San Pedro de la Paz, benitas de Santa Ana, úrsulas en 1837...) y de los dominicos de San Esteban, más lo que quedaba de los agustinos calzados. Luego, se fue extendiendo a otros conventos femeninos de Ledesma, Alba de Tormes, El Zarzoso... Como en el Apéndice se han ordenado las ventas por institución y años de venta, el lector podrá deducir por su cuenta y completar estas primeras indicaciones.

Conviene matizar una primera impresión de que fuera sólo al principio cuando salieran las tierras mejores, las "gangas", circunstancia propicia para los más avisados cuando todavía el engranaje de la máquina desamortizadora (peritos, tasaciones, etc.) no había hecho más que iniciarse (argumentos de la versión del "latrocinio»). Efectivamente, el año 1837 se superaron los diecinueve millones de reales cuando salieron a la venta, junto a fincas bien pequeñas, los cotos redondos de los dominicos de San Esteban y los de las franciscanas de Santa Clara, úrsulas y del Zarzoso. Pero hasta 1844 siempre hubo ventas importantes que cada año superaban los 500.000 reales o incluso el millón; en 1840 se subastó la segunda finca más cara que superó los 2 millones de reales (el término redondo de La Zarza). Dicho de otra forma, la desamortización de Mendizábal no fue un pastel, del que se repartió lo mejor al inicio dejando las migajas para el final; el nivel de dispersión que alcanzan los datos lo ratifica²³.

Los bienes rematados

Dada la importancia que desempeñaban los ingresos de origen agrario en las comunidades religiosas, no hará falta resaltar que el 93 % de las subastas fueran fincas rústicas, a veces bajo denominaciones muy genéricas como yugadas, haciendas o varias tierras. Censos y foros, que son difíciles de desligar de las rentas agrarias, apenas si tuvieron importancia (menos del 1 %). El porcentaje alcanzado por fincas rústicas se incrementaría de sumar edificios relacionados con la actividad agraria, tales como aceñas, molinos, paneras... Lo específicamente no agrario serían 116 subastas en concepto de casas, solares o edificios conventuales que no llegarían al 3 % del total rematado.

En esta primera presentación de resultados no podemos extendernos sobre las consecuencias de estas ventas en la actividad agraria; además, no disponemos todavía de las extensiones para medir la superficie enajenada de cada tipo de fincas. No conviene, por otra parte, despreciar del todo este bajo nivel alcanzado por la "desamortización urbana", ni en el corto ni en el medio plazo. Varias actividades industriales en Béjar pudieron desarrollarse más fácilmente gracias a la enajenación de batanes y edificios de conventos. Lo mismo ocurriría en Salamanca donde la venta de conventos, además, hizo posible el posterior desarrollo urbanístico de la ciudad o la localización de determinados servicios.

Las cifras por las que se enajenaron algunos conventos hoy nos parecen ridículas: salvo el convento de san Bernardo (hoy cruce Avda. Alemania-F.Villalobos), las cifras de los demás parecen infravaloradas sobre todo si olvidamos las variaciones

23. El promedio del valor-remate de la finca del año 1838 se superó en años siguientes y no hubo cambios significativos en los coeficientes de variación (V) en el periodo.

en el poder adquisitivo de la moneda y la especulación urbanística de nuestra ciudad actual, aspecto éste que muy pocos podían prever en la Salamanca de entonces; de hecho, muchas de las casas se vendieron por debajo de los diez mil reales. Los datos disponibles sobre la subasta indican que tanto en el edificio de los Bernardos como en el de San Jerónimo (cerca de la Aldehuela, luego, Fábrica Mirat) se multiplicó por más de 7 el precio de la subasta:

Convento capuchinos extramuros, Salamanca.	118.000
Convento La Merced Calzada, Salamanca.	84.000
Convento Jerónimos de Guadalupe, Salamanca.	94.000
Convento dominicos, Peña de Francia	140.500
Agustinos recoletos, Salamanca (solar)	14.000
Convento Bernardos, Salamanca.	501.000
Convento Carmelitas descalzos, Batuecas	150.000

A título de curiosidad para el lector de hoy, pero que también puede explicar algo de las bajas tasaciones de entonces (y en varios casos el nuevo uso del edificio), se ofrece a continuación el estado de los conventos en 1840 según un informe de la Junta de Enajenación de Conventos a fines de 1840²⁴:

Solar y paredes, arruinado (desde la guerra de la Independencia, las más de las veces): San Agustín, San Antonio el Real, San Antonio de Afuera (reedificada una pequeña parte), San Basilio, San Cayetano, Carmen Calzado (una pequeña parte cubierta), Carmen Descalzo (cubierto), Jerónimos, Santa Rita, San Vicente y San Francisco (estos dos vendidos al Ayuntamiento)

En estado regular (o existe el Convento): San Bernardo (parte de él, sin tejados ni pisos), Calvario, Capuchinos, San Esteban (ocupado en parte por tropas), Merced Descalza (almacén de pólvora y municiones de la Hacienda Militar), Trinidad Descalza (presidio correccional), Jesuitas, la parte del convento donde estuvo el Colegio de los Irlandeses (amenaza desplomarse todo), Calatrava (no cubierto del todo), Colegio del Rey (cuartel del regimiento provincial), Convento de monjas de Sancti Spíritus.

24. A.H.N. Secc. Clero, Leg. 6.083.

Impacto de la desamortización

CUADRO 2.
FINCAS Y CANTIDADES REMATADAS DE LOS CONVENTOS MÁS
IMPORTANTES (reales de vellón)

Situamos en el cuadro 2 por orden alfabético las instituciones más afectadas, las fincas subastadas y las cantidades rematadas. Concreta desde otro punto de vista lo que hemos dicho antes sobre los conventos más importantes... y evitamos así ser reiterativos.

CONVENTOS	Nº fincas	Importe	Promedio
Agust. (can.) S. Pedro de la Paz, Salamanca	49	2.822.460	57.601
Agustinas recoletas, Salamanca	19	1.314.112	69.164
Agustinas Sta. Cruz, C. Rodrigo	35	2.199.420	62.841
Agustinos calzados, Salamanca	16	3.475.920	217.245
Benitas de S. Salvador, Ledesma	35	2.859.443	81.698
Benitas de Sta. Ana, Salamanca	23	1.003.436	43.628
Benitas, A. de Tormes	23	1.994.582	86.721
Bernardos, Moreruela	1	1.048.000	1.048.000
Bernardas del Jesús, Salamanca	32	2.745.927	85.810
Bernardos N.º. S.ª. de Aguiar, Portugal	13	1.155.950	88.919
Can. regul. (M) S. Spiritus, C. Rodrigo	43	1.453.070	33.792
Carmelitas, A. de Tormes	16	1.342.440	83.903
Comendadoras Sancti Spiritus, Salamanca	37	5.564.830	150.401
Dominicas las Dueñas, Salamanca	33	2.626.351	79.586
Dominicos S. Esteban, Salamanca	78	8.612.908	110.422
Dominicos, Peña de Francia	31	1.899.404	61.271
Dominicos, Toro	1	900.000	900.000
Franciscanas del Corpus, Salamanca	34	1.028.224	30.242
Franciscanas la Anunciación, Béjar	55	932.361	16.952
Franciscanas isabeles, A. de Tormes	25	2.882.449	115.298
Franciscanas Madre de Dios, Salamanca	33	1.401.200	42.461
Franciscanas Sta. Clara, C. Rodrigo	22	3.104.332	141.106
Franciscanas Sta. Clara, Salamanca	54	6.747.204	124.948
Franciscanas Sta. Isabel, Salamanca	48	2.630.635	54.805
Franciscanas Sta. Ursula, Salamanca	35	4.030.722	115.163
Franciscas descalzas, Salamanca	27	1.565.341	57.976
Mercedarios calzados, Salamanca	10	1.329.500	132.950
Franciscanas, El Zarzoso	28	1.597.213	57.043
Trinitarios calzados, C. Rodrigo	29	1.430.620	49.332
Trinitarios calzados, Salamanca	27	1.038.923	38.479
Total , 30 conventos con más ingresos	912	72.736.977	79.755
Resto de conventos	302	15.833.674	62.661
T O T A L	1.227	88.570.651	72.185

La importancia del proceso desamortizador según las comarcas afectadas se presenta en el Gráfico 3 donde no debe extrañar que el partido de Salamanca, concentre cerca del 40 % en el número de fincas y en el remate

GRÁFICO 3
LA DESAMORTIZACIÓN DEL CLERO REGULAR POR PARTIDOS JUDICIALES

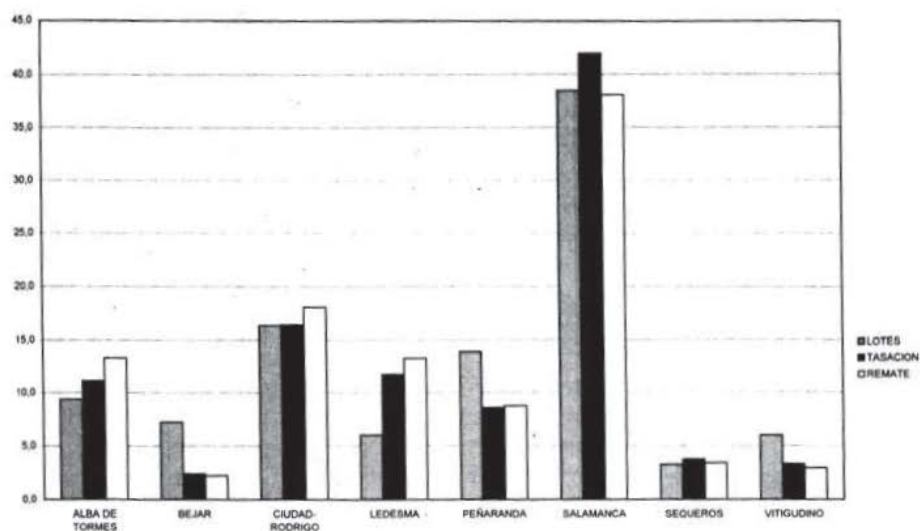

Las mismas consideraciones que hicimos al hablar de las antiguas instituciones son pertinentes ahora. El dato nuevo es el de la comparación remate-tasación que, como se indica en el histograma, fue en los partidos de Alba, Ciudad-Rodrigo y Ledesma donde se pujó más en las subastas; en estos dos últimos partidos se concentra como se sabe una buena parte de la superficie adehesada de la provincia y en los tres se subastaron las fincas de más valor. Llamativo resulta el caso de Ledesma que con cerca de 160.000 reales por finca duplica ampliamente el promedio remate/finca. En la explicación de esta disparidad está el hecho de que el partido de Salamanca concentraba la casi totalidad de venta de fincas urbanas, de escasa cotización entonces, mientras que en el de Ledesma lo hacían cotos redondos de los dominicos de San Esteban y Toro y de las claras de Salamanca pero sobre todo estaban dos de las fincas de más cotización de toda la provincia: Fuentes del Sando, de los agustinos (2.500.000 reales), y Sagos, de los Bernardos de Moreruela (1.048.000 reales).

LOS COMPRADORES

Cerca de 550 compradores se hicieron con los bienes del clero regular, una cifra bien baja cualquiera que sea el punto de referencia (apenas si llegan al 10 % de los que tenían derecho al voto); prescindimos de tomar en consideración por ahora el aspecto de los traspasos que al canalizarse hacia dos o tres personas rebajarían aquella cifra. Como no extrañará al lector, el grado de concentración de los principales compradores fue elevado: 45 de ellos (el 8 %), que superaron el medio millón de reales, se hicieron con el 52 % del total de la cantidad rematada.

Una primera aproximación nos la proporciona la vecindad de los compradores, tal como aparece en el gráfico 4.

GRÁFICO 4
COMPRADORES POR PARTIDOS JUDICIALES

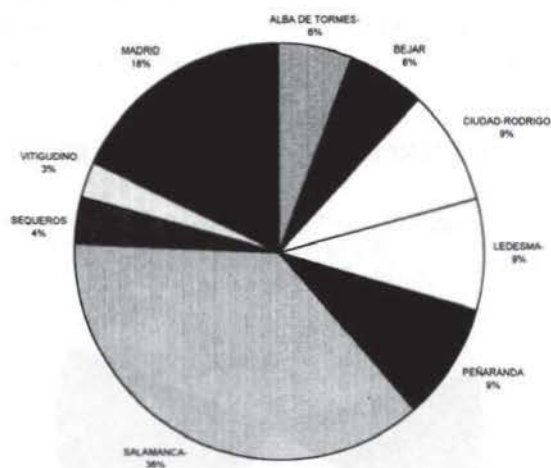

Los compradores del *partido* de Salamanca junto con los de Madrid se hacen con el 55 % de las compras; además, como era previsible, los vecinos de Madrid donde se subastaban las fincas de mayor cuantía también, compran las fincas más cotizadas (se multiplica entonces por cinco el valor promedio de la finca). Poco queda, pues, para los compradores de otros partidos.

Tiene interés sin embargo comprobar que hay tres partidos en los que sus compradores adquieren más de lo que tenían las comunidades religiosas en tal partido. Se trata de Peñaranda, pero sobre todo de Béjar y Sequeros. En el caso de estos dos partidos serranos coinciden dos aspectos: la capacidad de compra de sus habitantes y la escasa representación de los conventos en ambos partidos; son así los que más com-

pran fuera y no debe extrañarnos que estos habitantes, con algún ejemplo singular de emprendedor decimonónico²⁵ y con una tradición de multiactividad y de movilidad humana que hace disminuir los costes de información²⁶, se arriesguen a adquirir fincas en Peñaranda o Vitigudino. Por lo demás, si se exceptúa Sequeros, los vecinos de cada partido compran donde residen en una proporción alta que va del 70 al 90 %; el caso extremo es el de Vitigudino-Lumbrales²⁷ que no salen del partido para comprar. Por último, es frecuente que se recurra a la asociación de varios amigos o familiares para acudir al remate (van incluidos a menudo en la expresión "otros").

En el Gráfico 5 se presenta el manido tema de compradores rurales-urbanos. Cualquier tipología no está exenta de cierta arbitrariedad y siempre puede discutirse el carácter urbano de los residentes en Ledesma, Peñaranda o Ciudad-Rodrigo o la verdadera residencia de otros²⁸. No llamaremos la atención sobre esto sino sobre la relativa importancia de las adquisiciones de los que vivían en las dehesas-despobladas, aspecto que luego comentaremos. Por último, nos parece significativo el hecho de que salvo un comprador de Segovia (que hemos englobado junto con los de Madrid) no hay ningún representante de las provincias limítrofes. Es todo lo contrario de lo que ocurre con los salmantinos que compran en Avila (sobre todo el grupo de Cantalapiedra-Peñaranda), en Cáceres, y en Zamora. La provincia de Salamanca aparece, pues, como provincia con excedentes de compra.

GRÁFICO 5
RESIDENCIA DE LOS COMPRADORES

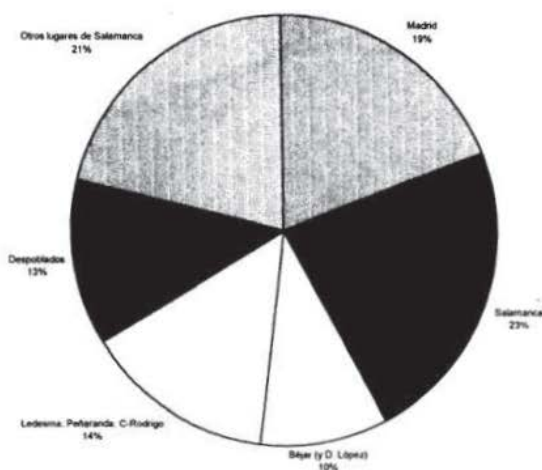

25. La biografía de un serrano emprendedor, Antonio Soriano, en INFANTE (1994).

26. LLORENTE PINTO (1994).

27. Lumbrales fue la cabeza del partido judicial de septiembre de 1840 a febrero de 1844.

28. El porcentaje de Béjar se incrementaría sustancialmente de incluir al primer comprador de la provincia, Diego López con orígenes familiares y negocios en Béjar.

UN APUNTE PROVISIONAL SOBRE LOS PRINCIPALES COMPRADORES

Las características de este trabajo, cuyo objetivo principal es la presentación de la documentación, y el carácter de una investigación en curso de realización exigen la formulación de conclusiones más o menos definitivas sobre las consecuencias del fenómeno desamortizador o las características de los principales compradores. Nos limitaremos a extraer la lista de los 45 grandes compradores y a exponer unas breves consideraciones sobre los principales grupos; debe advertirse que la inclusión de "otros", podría hacer cambiar algo el orden tal como aparece en el cuadro 3.

CUADRO 3
COMPRADORES DE MÁS DE 500.000 REALES

REMATANTE	VECINDAD	Nº compras	REMATE	% Total
López, Diego- consortes	Salamanca-VillaresReina	14	4.396.700	4,96
Vicente, Juan José de	Madrid	6	3.254.500	3,67
Olleros, A., Mazpule, J., Mansilla, T.	Béjar-Salamanca-Madrid	5	2.593.700	2,93
Zúñiga, Cayetano-Cornejo, Petra	Salamanca	28	1.692.111	1,91
Mateos, Jacinto	Salamanca	21	1.526.066	1,72
García de la Cruz, Policarpo, y otros	Salamanca	42	1.499.910	1,69
Dieguez, Pablo-Prieto, Manuel	Peñaranda	26	1.370.142	1,55
Clavijo, Juan Bautista	Alba de Tormes	4	1.351.500	1,53
Aparicio, Juan	Salamanca	7	1.249.525	1,41
Almeida, Juan, y otros	La Bouza	12	1.133.950	1,28
Onís, Narcisa	Madrid	1	1.125.000	1,27
García Serrano, Andrés	Rodasviejas	1	1.093.124	1,23
Marqués de Castelar	Madrid	4	1.090.000	1,23
Anduaga, Manuel	Madrid	3	1.062.000	1,20
Vizcondes de Revilla	Salamanca	4	1.021.600	1,15
Santana, Claudio	Cantalapiedra	37	1.011.417	1,14
Taberero, Manuel	Continos	1	1.011.100	1,14
Avila, Eustaquio de	Paradinas	5	990.680	1,12
Soriano, Antonio	Madrid	3	970.620	1,10

Sánchez de Manuel, Juan	Béjar	34	926.072	1,05
Martín Asensio, Esteban	Béjar	11	910.570	1,03
Lorenzo, Jerónimo	Madrid	2	910.170	1,03
Caño, Bernardo-Oliva, Telesforo	Salamanca	12	906.600	1,02
Torres, José	La Vádimia	1	900.000	1,02
Sánchez, Juan	Terrubias	6	884.600	1,00
Solís, Antonio	Salamanca	3	882.879	1,00
Palacios, Antonio	Madrid	3	865.100	0,98
Iglesias, Juan-Criado, Francisco-García, Pedro	Ledesma	7	851.933	0,96
Mazpule, Joaquín-Olleros, Anselmo	Madrid-Béjar	2	820.000	0,93
Ondarreta, José-Tomé, Antonio	Madrid	3	781.500	0,88
Mora, Benito	Salamanca	1	683.300	0,77
Novoa, Natal	Madrid	6	652.100	0,74
Pérez Roldán, Isidro	Ciudad Rodrigo	14	645.900	0,73
Larripa Domínguez, Juan	Madrid	1	620.000	0,70
Clairac, José	Madrid	1	580.000	0,65
Sánchez García, Santiago-Hernández, Manuel	C. Juan Vázquez-Calzada de D. Diego	1	575.000	0,65
Ojesto y Puerto, José-Avila, Eustaquio	Salamanca-Paradinas	7	563.460	0,64
Blanco, Francisco	La Moral de Castro	1	550.000	0,62
Larriba, Justo	Salamanca	6	540.466	0,61
Agreda, Aureliano	Salamanca	1	540.000	0,61
López del Hoyo, Agapito	Salamanca	3	532.300	0,60
Aparicio, Francisca	Fuenteguinaldo	16	531.568	0,60
Flores, Manuel y Joaquín, y otros	La Anaya	3	530.675	0,60
Risueño, Emeterio	Aldea del Obispo	2	508.100	0,57
Bernal, Juan Agustín	Casasola del Campo	1	500.000	0,56

Antes de agrupar a los principales compradores, anotemos ausencias significativas, la de la aristocracia (los Grandes de España), con la escueta representación del Marqués de Castelar, y la de la nobleza provinciana pues los Vizcondes de Revilla eran nobles advenedizos (el título es de 1768). Cuando les veamos ocupar

puestos en la desamortización del clero secular no será difícil explicar lo que les favoreció la legislación de abolición del diezmo.

Una agrupación de los principales beneficiarios sería como sigue con la única advertencia de que no se tome como compartimento estanco. Existía una red, tejida por vínculos familiares, políticos o económicos, en la que convivían individuos que hemos clasificado en grupos distintos:

- a) "*Como los ricos de Béjar*": Desconocemos de dónde viene el dicho pero su participación en esta desamortización pudo tener algo que ver. Olleros, relacionado familiarmente con Mazpule, Juan Sánchez de Manuel, Martín Asensio y, sobre todo, el poderoso Diego López (que residía en Salamanca desde no hacía mucho tiempo). La investigación de Rosa Ros prueba, no obstante que no se puede demostrar que estemos ante un fenómeno generalizado de conversión de los fabricantes en rentistas agrarios.
- b) *Los granjeros*: Si queremos medir la importancia de un grupo en función del peso que tienen en la población donde residen, no hay duda de que los vecinos de despoblados, por definición, ocupan el lugar número uno. Aparte de los que residieran en otra población más importante, unos sesenta acceden al total o parte de la tierra que trabajaban. García Serrano de (Rodasviejas), Tabernero, Sánchez (Terrubias), Flores, Bernal.²⁹.
- c) *La burguesía salmantina*: Este cajón de sastre sirve para agrupar a la familia Rascón (Vizconde de Revilla), A. Solís, con cargos municipales lo mismo que Jacinto Mateos, diputado además por Sequeros; a negociantes relacionados con suministros al ejército, Yerro Olavarría, Soriano (aunque vivía en Madrid); C. Zúñiga (regidor), marido de Petra Cornejo (*la Corneja*), que sufrió las iras de los sublevados en la revolución de 1868, P. García de la Cruz, diputado provincial de Alba, los funcionarios del aparato desamortizador, Ojesto (también contratista de servicios públicos) y Aparicio; el impresor Telesforo Oliva...
- d) *Los ricos de Peñaranda y comarca*: P. Diéguez, Claudio Santana (comandante de la milicia urbana de Salamanca, diputado a Cortes), E. Avila (apoderado de varios pueblos), Clavijo (administrador de bienes nacionales³⁰); invierten también en la desamortización de Avila (como Gómez de Liaño).
- e) *El eje Madrid-Salamanca*: La mayoría de los compradores residentes en Madrid no responden exactamente al estereotipo de especuladores de la corte, amigos de Mendizábal y ajenos al lugar donde compraban. Tanto Onís, como Soriano, J.J. de

29. Ya Mesonero se refirió a "los opulentos ganaderos y labradores, verdaderos dueños señoriales de aquel territorio" concretando luego en "aquellas opulentas granjas y caseríos en que sus dueños y arrendatarios, los *Lasos* de Rodas Viejas, los *Sánchez* de Terrones y los *Venturas* de Gallegos de Huebra con su campesina magnificencia..." MESONERO (1880), p. 112, 124.

30. Estos datos y algún otro proceden de la investigación de Rafael Serrano a quien agradecemos su amabilidad.

Vicente, Palacios, Mazpule, Clairac.. tenían intereses familiares y diversos negocios en Salamanca.

BIBLIOGRAFIA

- ALONSO, M^a P. (1986): "Venta de bienes municipales en la provincia de Salamanca durante la guerra de la Independencia", en VV AA (1986).
- ARAÚJO, F. (1993): *La Reina del Tormes*. Caja Salamanca y Soria (1^a ed. 1884).
- ARTOLA, M. (1990): *La burguesía revolucionaria (1808-1874)*. Alianza Editorial, Madrid.
- BARRIO, M. (1995): *Segovia, ciudad conventual. El clero regular al final del Antiguo Régimen (1768-1836)*. Universidad de Valladolid.
- BONILLA, J. A. (1992): "Cuadros y libros de los conventos salmantinos durante la desamortización de Mendizábal". *Primer Congreso de Historia de Salamanca*. Diputación y otras instituciones.
- CABO, A. (1955): "La Armuña y su evolución económica". *Estudios Geográficos*, nº 58-59.
- CABO, A. (1978): "Antecedentes históricos de las dehesas salmantinas". *Estudio integrado y multidisciplinario de la dehesa salmantina*. Vol. I, C.S.I.C., Salamanca. Jaca, 1978.
- CARASA, P. (1993), ver *Censo de Ensenada. Censo de Ensenada, 1756*. Introducción de P. Carasa, Tabapress, Madrid.
- FONTANA, J. (1986): "La desamortización de Mendizábal y sus antecedentes" en GARCIA SANZ, A. Y GARRABOU, R. eds.
- GARCIA SANZ, A. Y GARRABOU, R. eds.(1986): *Historia agraria de la España contemporánea*, Vol. I, Crítica, Barcelona.
- HERR, R. (1991): *La Hacienda Real y los cambios rurales en la España de finales del Antiguo Régimen*. I.E.F, Madrid.
- INFANTE, J. (1986): "La desamortización de las casas de propios a finales del siglo XVIII en la ciudad de Salamanca", en VV AA (1986).
- INFANTE, J. (1994): "Mulass, dehesas y otros negocios: los Soriano (1824-1928). *Salamanca. Revista de Estudios*, nº 33-34.
- LLORENTE PINTO, J.M.(1994): *Tradición y crisis en los sistemas de explotación serranos. El ejemplo de las sierras de Francia y Gata*. Diputación Provincial de Salamanca.
- MARTELES, P. (1990): *La desamortización de Mendizábal en la provincia de Zaragoza (1835-1851)*. Tesis doctoral inédita. 3 vols. Universidad Autónoma de Barcelona.
- MARTIN, T. (1973): "La desamortización de bienes del Convento de San Esteban". *Ciencia Tomista*, nº 3-4, 5.
- MESONERO ROMANOS, R (1880): *Memorias de un setentón, natural y vecino de Madrid*. Gráficas de la Ilustración española y americana, Madrid.
- MOREIRO J. (1987): *Julián Sánchez Ruano. Un personaje, una época, 1840-1871*. Salamanca. Centro de Estudios Salmantinos.
- ROBLEDO, R. (1982): "La propiedad de la tierra, su dinámica y significado a través de algunos ejemplos del Campo de Yeltes". *Revista de Salamanca*, nº 1.
- ROBLEDO, R (1983): "La liberalización del mercado de tierras en Castilla y León: aproximación regional". *I Congreso de Historia de Castilla y León*, Vol. III, Burgos.

- ROBLEDO, R. (1984): *La renta de la tierra en Castilla la Vieja y León*. Banco de España, Madrid.
- ROBLEDO, R. (1987): "Los apuros de un Grande de España: las rentas del Marqués de Cerralbo en 1840". *Revista Internacional de Sociología*, nº 45
- ROBLEDO, R. (1991): "El ascenso de una burguesía agraria. Los "granjeros". Salamanca 1780-1840". En Saavedra, P. y Villares, R.: *Señores y campesinos en la Península Ibérica. Siglos XVIII-XX*. Volumen I. Crítica. Madrid.
- ROS, R. (1996): *La formació d'un enclau industrial. La indústria tèxtil llanera de Béjar (1680-1850)*. Tesis doctoral inédita, Universidad Autónoma de Barcelona.
- RUEDA, G. ed. (1993): *La desamortización en la Península Ibérica*. Ayer, nº 9.
- RUEDA, G., GARCIA COLMENARES, P., DIEZ ESPINOSA, J.R. (1986): *La desamortización de Mendizábal y Espartero en España*. Cátedra, Madrid.
- RUIZ-AYUCAR, I. (1991): *El proceso desamortizador en la provincia de Avila (1836-1883)*. Diputación Provincial de Avila.
- SEGURA F. (1973): *La desamortización española del siglo XIX*. I.E.F., Madrid.
- TORIJANO, E (1996): "La transformación de la propiedad territorial feudal a la propiedad capitalista en Ledesma y sus términos agregados". *Salamanca. Revista de Estudios* nº 37.
- VIÑAS ROMAN, T. (1994): *Agustinos en Salamanca. De la Ilustración a nuestros días*. Ediciones Escurialenses, Salamanca.
- VV AA: (1982): *Desamortización y Hacienda Pública*. Mº Agricultura y Ministerio de Economía. Madrid. Tomo I.

APENDICE

LA DESAMORTIZACION DEL CLERO REGULAR EN LA PROVINCIA DE SALAMANCA (1836-1848). Relación por antiguas instituciones.

OBSERVACIONES

Las modificaciones efectuadas son las siguientes:

- Identificación de instituciones. Los datos de los *Libros de pagos* venían por la advocación del convento, a veces por la orden religiosa y otras por el pueblo donde estaba enclavado el convento. Con la ayuda del Censo de Ensenada creemos haber efectuado la adecuada agregación pero no se descarta algún error.
- La tasación procede del *Boletín Oficial de la Provincia de Salamanca*. Los huecos se han rellenado con una estimación, que figura en cursiva, aplicando el coeficiente remate/tasación de 2,5, un poco inferior al promedio. También figura en cur-

siva cuando la tasación era para un conjunto de porciones que se subastaron una por una.

- Hubo 38 traspasos; 11 a favor de Ojesto por parte de su cuñado Díaz Agero, pero los más importantes son para Soriano que incrementaría en más de un millón de reales la cantidad que figura en el Cuadro 3 por traspaso de J.J. de Vicente a quien el Marqués de Castellanos había traspasado otra finca; dos fincas traspasó Palacios a M. de Gaviria por encima de los 800.000 reales. Además, se produjeron 25 quiebras y varias permutas.
- La última columna refleja el adelanto en pagar los plazos en número de años (precedido del signo -) o el retraso (con *); se ha prescindido de cifras por debajo de los dos años

AÑO	REMATANTE	VECINDAD	FINCA	LUGAR	TASACION	REMATE	Remat/ta.	OBSERVACIONES	RET/AD.
		Aguatinas (canónigas) S. Pedro de la Paz, Salamanca.							
1836	Mateos, Jacinto	Salamanca	yug.	Las Torres	2.725	5.690	2,1		-7
1837	Beato, Vicente	Salamanca	43 hu.	Francos y Machacón	10.200	22.600	2,2		
1837	Avila, Eustaquio de	Paradinas	Dehesa	Gutiérrez Velasco	208.500	840.000	4,0		
1837	Arreaga, Bernardo	Salamanca	dehesa, 1/4	La Torre de Juan Pacheco	9.100	9.600	1,1		
1837	García, Juan Antonio	S. Miguel de Asperones	yug.	Monflorado	29.000	14.300	0,5		
1837	García, Juan Manuel-Frúite, Isabel	Monflorado	yug.	Monflorado	5.720	14.300	2,5		
1837	García, Lorenzo-González, Pedro	Sanchiricón-Monflorado	yug.	Monflorado	5.720	14.300	2,5		
1837	Hernández, Francisca	Seyobuela de los Cornejos	yug.	Monflorado	5.720	14.300	2,5		
1837	Hernández, Juan	Pedraza	yug.	Monflorado	5.720	14.300	2,5		-4
1837	Hernández, Juan	Pedraza	yug.	Monflorado	5.720	14.300	2,5		-3
1837	Hernández, Juan	Pedraza	yug.	Monflorado	5.720	14.300	2,5		
1837	Polo Carbayo, Francisco	S. Cristóbal de la Cuesta	8 fan.	S. Cristóbal de la Cuesta	7.833	15.200	1,9		
1837	Mirra, Roque	Salamanca	casa	Salamanca	11.700	29.100	2,5		
1837	García, Lorenzo	Sanchiricón	yug., 1/2	Sogoyuela de los Cornejos	9.000	14.900	1,7		
1837	Santana, Claudio	Cantalapiedra	28 hu.	Villaflores	7.800	7.800	1,0		
1838	Forcas, Francisca	Salamanca	casa	Salamanca	4.050	10.700	2,6		
1838	Sánchez, Juan	Terrubias	Ter. red. 2/7 casa	Terrubias	33.367	136.000	4,1		
1838	Martín, José	Villares de la Reina	3 hu.	Villares de la Reina	3.500	18.000	5,1		
1839	Marqués de Casa Irujo	Madrid	finca	Aldanueva de Figueras	34.800	100.120	2,9	Quiebra	
1839	Villanueva, Fabián, y otros	Arceiliano	finca	Arceiliano	41.767	165.000	4,0		
1839	Díaz, Juan de, y otros	Masa de Armuña-Carbayosa de Armuña	yug.	Carbayosa	13.067	60.000	4,6	Quiebra	
1839	Cornejo, Petra	Salamanca	yug.	Cordovilla	38.700	77.100	2,0		*7
1839	Mateos, José, y otros	Fuenterrebledo	finca	Fuenterrebledo	1.600	4.000	2,5		
1839	Pérez García, Blas	Salamanca	yug.	Pedrosillo el Ralo	6.967	7.000	1,0		
1839	Bianco, Isidro-Pablos, Alfonso	Tardguilla	yug.	Tardguilla	17.400	61.000	3,5		
1840	Velasco, Anselmo-Santos, Antonio	Calvarras de Arriba	yug., 1/2	Calvarras de Arriba	6.334	35.500	5,4		
1840	Sánchez, Gregorio	Calvarras de Arriba	yug., 1/2	Calvarras de Arriba	6.334	40.000	6,3		
1840	Gutiérrez, Manuel	Salamanca	casa	Salamanca	2.000	4.100	2,1		
1840	Clairac, José	Madrid	dehesa, 3/6	Torrejón de Armuña	175.011	580.000	3,3		
1841	López, José	Salamanca	casa	Salamanca	740	2.000	2,7	Quiebra	
1841	Frúite, Joaquín	Salamanca	casa	Salamanca	6.975	4.150	0,6		
1841	Díaz Agero, José	Salamanca	casa	Salamanca	4.050	18.500	4,6		-8
1841	Mediano, Matías	Tarazona	yug.	Tarazona	6.100	6.200	1,0		
1842	Lopez del Hoyo, Carlos	Segovia	yug.	Castellanos de Moriscos	14.500	45.300	3,1		
1842	Paradinas, Ramón	Cantalapiedra	yug.	Espino de la Orbeda	47.000	91.500	1,9		
1842	García de la Cruz, Policarpo	Salamanca	yug.	Pajares	7.833	20.000	2,6		
1842	García de la Cruz, Policarpo	Salamanca	yug.	Valveredón	23.949	60.200	2,5		
1843	Valencia, Juana	Salamanca	finca	Aldesuca-Villamayor	5.519	15.100	2,7		
1843	Navas, José	Salamanca	prados, 7	Guijuelo	7.800	7.900	1,0		
1843	García de la Cruz, Policarpo	Salamanca	9 hu.	Pedrosillo el Ralo	10.235	33.050	3,2		
1843	Carabias, Micaela	Salamanca	solar	Salamanca	300	750	2,5		-8
1843	García, Julián	Salamanca	yug.	Salamanca	14.971	54.320	3,6		-3
1843	García de la Cruz, Policarpo	Salamanca	finca	Sordos	3.934	4.000	1,0		
1844	Mateos, Jacinto	Salamanca	finca	Aldalengus	7.871	15.020	1,9		-6
1844	Diegues, Pablo	Petanzuda	finca	Gallimato	8.900	52.100	5,9		
1844	Pierra, Faustino	La Velilla	finca	Gomecello	7.877	8.000	1,0	Vende a Policarpo García	
1844	Mateo, Julián	Salamanca	finca	Valdunciel	2.434	9.020	3,7		-5

AÑO	REMATANTE	VECINDAD	FINCA	LUGAR	TASACION	REMATE	Remas/ta.	OBSERVACIONES	RET/AD.
1844	Murga, Pedro	Salamanca	finca	Villanovado	3.162	8.540	2,7		-4
1844	García Cruz, Pedro	Salamanca	14 hu.	Villaverde	9.320	23.300	2,5		-4
		Agustinas de Gracia (Avila)							
1844	Dieguar, Pablo	Peñaranda	38 hu.	Malparida	9.459	36.010	3,8		
1844	Dieguar, Pablo	Peñaranda	finca	Salmoní	5.800	20.110	3,5		
		Agustinas recoletas, Salamanca.							
1837	García de la Cruz, Policarpo	Salamanca	yug.-2	Pelabravo	69.600	135.500	1,9	Justo Larriba, zetaf.	
1837	Melado, A.-Hernández, J.-Criado, J.	La Peña	yug.	La Peña	11.059	12.250	1,1		-4
1838	Miranda, Manuel y otros 3	Guadramiro-Vitigudino-Ledesma	140 hu.	Vitigudino	32.767	42.000	1,3		-3
1839	Sánchez, Felipe, y otros	Villares de la Reina	finca	Villares de la Reina y limítrofes	45.717	270.000	5,9		
1839	Hernández Viana, Juan	Vitigudino	finca	Pendejos de Abajo	29.286	75.000	2,6		
1839	Morén, Manuel	Madrid	finca	Yecla	30.400	76.000	2,5		
1841	Dieguar, Pablo	Peñaranda	pasos	Peñaranda	1.360	1.362	1,0		-8
1841	Santos Vicente, Juan	Villar de Peralonso	corruinas, 3	Villar de Peralonso	3.133	3.300	1,1		-8
1842	Carrasco, Francisco, y otros	Los Santos	finca	Los Santos	18.000	70.000	3,9		
1842	López, Diego	Salamanca	yug.-1/4	Negrilla y Palencia	15.676	45.300	2,9		-3
1842	González, Ángel-Santos, Francisco	Negrilla	yug.-1/4	Negrilla y Palencia	15.676	45.500	2,9		
1842	Laso, Isidoro		yug.-1/4	Negrilla y Palencia	16.118	50.000	3,1		
1842	López, Diego	Salamanca	yug.-1/4	Negrilla y Palencia	16.118	50.000	3,1		-3
1843	Mateo, Jacinto	Salamanca	finca, 1/2	El Pedroso	15.756	71.000	4,5		
1843	Mateo, Jacinto	Salamanca	finca, 1/2	El Pedroso	15.756	73.000	4,6		
1843	Otero, M.ª Rita	Salamanca	37 hu.	Valdemierque	3.480	8.700	2,5		
1843	Peña, Ramona	Peñaranda	casa mesón	Peñaranda	11.000	25.000	2,3		
1844	García de la Cruz, Policarpo	Salamanca	yug.	Arcediano	19.996	60.200	3,0		-4
1844	Dieguar, Pablo-Prieto, Manuel	Peñaranda	yug.	Peñaranda	36.255	200.000	5,5		
		Agustinas Sta. Cruz, C. Rodrigo							
1837	Pérez Roldán, Isidro	C. Rodrigo	dehesa, parte	El Guijo	533	600	1,1		
1837	Pérez Roldán, Isidro	C. Rodrigo	dehesa, parte	El Guijo	16.067	5.000	0,3		
1839	Pérez Roldán, Isidro	C. Rodrigo	yug.-1/5	Barquilla	11.022	12.100	1,1		-5
1839	Pérez Roldán, Isidro	C. Rodrigo	yug.-1/5	Barquilla	11.022	12.100	1,1		-5
1839	Pérez Roldán, Isidro	C. Rodrigo	yug.-1/5	Barquilla	11.022	12.100	1,1		-5
1839	Criado de Medina, Nicolás	C. Rodrigo	huerta	C. Rodrigo	15.000	26.200	1,7		
1839	Pérez Roldán, Isidro	C. Rodrigo	hacienda, 1/2	Fuente de S. Esteban	17.233	20.000	1,2		-6
1839	Pérez Roldán, Isidro	C. Rodrigo	hacienda, 1/2	Fuente de S. Esteban	17.233	22.000	1,3		-6
1839	Criado de Medina, Nicolás	C. Rodrigo	Hacienda	Ituero de Orduces	3.400	13.500	2,3		
1839	Lorenzo, Mariano	Madrid	finca	La Encina	20.667	31.000	1,5		
1839	Gallardo, Miguel	Madrid	ter. red., 1/4	Moreda	61.800	120.000	1,9		
1840	Santos, Teresa	El Carpio	33 hu.	El Carpio	13.633	49.500	3,6		
1840	Herrero, Agustín y otros	La Moraliza de Ciperres	dehesa, 225 hu.	La Moraliza de Ciperres	40.000	286.000	7,2		
1841	Palacio, Antonio	Madrid	dehesa, 1 parte	Hernandinos	15.256	50.000	3,3	Tapsa a Juan M. Aparicio.	
1841	Vaquero, Nicolás	Retortillo	finca	Retortillo	9.467	44.000	4,6		-8
1842	Oniveros, Pedro	Puenteguiñáido	dehesa, 1 parte	Aldenuerva del Arenal	4.367	30.000	6,9		
1842	Bernal, Juan Agustín	Casaola del Campo	finca	Boada	80.000	500.000	6,3		
1842	Criado de Medina, Nicolás	C. Rodrigo	huerta	C. Rodrigo	23.880	39.700	2,5		-7
1842	Miranda, Manuel	Guadramiro	hacienda, 1/2	Castillejo de Martín Viejo	12.183	20.300	1,7		
1842	Sánchez de Manuel, Juan	Béjar	hacienda, 1/2	Castillejo de Martín Viejo	12.183	29.300	2,4		
1842	Rebolón, Salvador-González, G.	Sobradillo	finca	Sobradillo	6.000	9.400	1,6		
1842	Unzuán, Pedro y otros	Villar de Ciervo	finca	Villar de Ciervo	8.000	29.100	3,6		

AÑO	REMATANTE	VECINDAD	FINCA	LUGAR	TASACION	REMATE	Remat/tas.	OBSERVACIONES	RET/AD.
1842	Pacino Galache, Mateo	Villar de la Yegua	yug., 1/4	Villar de la Yegua	11.400	52.000	4,6		
1842	Hernández Cops, Tomás	Villar de la Yegua	yug., 1/4	Villar de la Yegua	11.400	58.000	5,1		
1842	Pablos, Angel	Fuenteliente	yug., 1/4	Villar de la Yegua	11.400	58.000	5,1		
1842	Muñoz, Remigio	Villar de la Yegua	finca, 1/4	Villar de la Yegua	11.400	67.000	5,9		-3
1843	Risueño, Felipe-Baz, Gumersindo	Aldea del Obispo	finca	Aldea del Obispo	52.800	132.000	2,5		
1843	Vicente, Genaro, y otros	Aldea del Obispo	finca, 1/4	Aldea del Obispo	80.000	200.000	2,5	Traspasa a N. Criado	-3
1843	Estevez, José	Fuenteliente	finca, 1/2	Bañovares	15.273	71.000	4,6		
1843	Urdisan, Andrés-Corral, Francisco	Bañovares	finca, 1/2	Bañovares	15.273	82.000	5,4		
1843	Pérez Camaces, Juan	Mogarrax	finca	Ituero de Azaba	6.639	30.100	4,5		
1843	Marrín, Juan	Villanueva del Conde	finca	Marrín del Río	8.219	44.000	5,4		
1843	Hernández Gascón, Manuel	Miranda del Castañar	finca	Pastones	9.200	23.000	2,5		
1844	Gascón, Francisco	Narros de Matalayegua	11 hu.	Sernanillo	3.480	9.420	2,7	Traspasa a Jacinto Mateo	-6
1844	Trilla, José	Béjar	finca	Zamara	9.000	11.000	1,2	Traspasa a Lucas Calama	-4
1837	Hernández Vaza, Juan-Serrano	Vitigudino-Salamanca	Ter.red.	Barreras	200.000	212.500	1,1		
1838	Onís, Mauricio Carlos de	Cantalapiedra	yug. 98 hu.	Cantalapiedra	14.000	35.000	2,5		
1838	Iglesias, Juan-Criado, Francisco	Ledesma	ter.red., 2/3	Iruerino	180.000	545.000	3,0		
1838	Santana, Claudio	Cantalapiedra	yug., 1/2	Palacios Rubios	7.075	7.100	1,0		
1838	Santana, Claudio	Cantalapiedra	yug., 1/2	Palacios Rubios	12.325	12.400	1,0		
1841	Ruiz, Francisco	Rágama	yug., 1/4	Rágama	12.096	13.300	1,1		
1841	Santana, Claudio	Cantalapiedra	yug., 1/4	Rágama	12.096	14.500	1,2		
1841	Santana, Claudio	Cantalapiedra	yug., 1/4	Rágama	12.096	50.900	4,2		
1841	Ruiz, Francisco	Rágama	yug., 1/4	Rágama	12.096	52.000	4,3		
1841	Santana, Claudio	Cantalapiedra	yug.	Tarazona	6.100	6.200	1,0		
1843	Rodríguez, Sebastián	Cantaracillo	yug.	Cantaracillo	5.244	27.000	5,1		
		Agustinas, S. Felices de los Gallegos							
1839	Prieto, Julián	Gallegos	hacienda, 1/3	Gallegos	13.056	18.100	1,4		
1839	Prieto, Julián	Gallegos	hacienda, 1/3	Gallegos	13.056	30.200	2,3		
1839	Prieto, Julián	Gallegos	hacienda, 1/3	Gallegos	13.056	45.000	3,4		
1839	Risueño, Angel Ubaldo	Aldea del Obispo	Ter.red.	Torreçilla	92.233	300.000	3,3		
1839	Risueño, Emerito	Aldea del Obispo	finca	Aldea del Obispo	7.833	8.100	1,0		
1840	Mirueña, Manuel, y otros	Guadramiro-Valderodrigo	12 hu.	Hinojosa de Duero	17.566	54.000	3,1		
1842	Pablos, Angel, y otros	Fuenteliente-Vitigudino-Lumbrales	finca, 1/3	Lumbrales	15.256	50.100	3,3		
1842	Pablos, Angel, y otros	Fuenteliente-Vitigudino-Lumbrales	finca, 1/3	Lumbrales	15.256	60.000	3,9		
1842	Pablos, Angel, y otros	Fuenteliente-Vitigudino-Lumbrales	finca, 1/3	Lumbrales	15.256	65.000	4,3		
1842	González, Andrés	San Felices de los Gallegos	casas, 2	San Felices de los Gallegos	6.000	6.000	1,0		-3
1843	Cueza, Juan Antonio-Alonso, Marcelino	Bañovares-Lumbrales	finca, 1/2	Bañovares	11.953	32.000	2,7		
1843	Urdisan, Andrés-Corral, Francisco	Bañovares	finca, 1/2	Bañovares	11.953	68.800	5,8		
1843	Vicente, Felipe, y otros	Marrillán	finca	Marrillán	14.617	71.500	4,9		
1843	Aparicio, Juan	Salamanca	finca	S. Felices de los Gallegos	55.135	170.100	3,1		
1844	Rangel, Francisco	La Redonda	prados y	La Redonda	13.021	23.300	1,8		
1844	Vicente, Juan José de	Madrid	finca	La Redonda	22.200	53.000	2,4	Traspasa a José Corral	
1844	Rodríguez Pinilla, Tomás	Ledesma	finca, 1/3	Bermellar	5.016	8.600	1,7	Traspasa a José Gania	
1844	Rodríguez Pinilla, Tomás	Ledesma	finca, 1/3	Bermellar	4.002	8.600	2,1	Traspasa a José Gania	
1844	Rodríguez Pinilla, Tomás	Ledesma	finca, 1/3	Bermellar	5.275	8.600	1,6	Traspasa a José Gania	
		Agustinos calzados, C. Rodrigo							
1837	Criado Escudero, Francisco	Ledesma	yug., 3	Españaña	21.000	40.000	1,9		-3
1837	Aparicio, Juan	Salamanca	161 hu.	Fuentequinaldo	18.975	19.075	1,0		-4

AÑO	REMATANTE	VECINDAD	FINCA	LUGAR	TASACION	REMATE	Remat/ta.	OBSERVACIONES	RET/AD.
1836	Pérez Robledo, Isidro	C. Rodrigo	Dehesa	Agustín el Viejo	162.400	406.000	2,5		
1842	Elaiz, Antonio	C. Rodrigo	cornal solar		2.050	2.050	1,0		-5
1842	Pablo, Ángel	Fuencaliente	finca, 1/2	Lumbrales	10.000	40.000	4,0		
1842	Pablo, Ángel	Fuencaliente	finca, 1/2	Lumbrales	10.000	46.000	4,6		
1842	Marín Centeno, Gregorio	Subadillo	finca	Subadillo	5.000	11.200	2,2		-8
1843	Hernández, Guillermo	Salamanca	yug.	Fonca	17.304	40.000	2,3	Pecunia con N. Criado,	-4
1844	Tabernero, Juan	Gevilanes	23 hu.	Bocacars	2.400	12.000	5,0		
1844	Hernández, Manuel-Piña, Manuel	El Bodón	finca	El Bodón	11.625	52.100	4,5		
1844	Sánchez, Custodio	La Redonda	18 hu.	La Redonda	10.260	20.100	2,0		
		Agustinos calzados, Salamanca.							
1837	Crespo Rascón, Antonio	Salamanca	yug., 1/2	Porqueriza	29.567	40.000	1,4		
1837	Yero Olivares, Eustasio	Salamanca	yug.	Salamanca	32.250	47.000	1,5		
1838	Olleros, A., Maspole, J., Manilla, T.	Béjar-Salamanca-Madrid	Ter. red.	Fuertes de Sando	783.300	2.500.000	3,2		
1839	Bustos, Antonio-Primo, Jerónimo	A. de Tormes	finca	El Campo	20.900	40.200	1,9		
1839	Maspole, Joaquín	Madrid	ter. red., 1/3	Iruerino	90.000	290.000	3,2		
1839	Iglesias, Juan-Criado, Francisco	Lelesma	yug., 2	Sando	9.600	11.100	1,2		-4
1842	Sánchez de Manuel, Juan	Béjar	yug.	Sta. María de Sando	5.000	6.000	1,2		
1843	López, Diego	Salamanca	finca	Villonuela	47.500	150.000	2,7		
1844	Blanco, Vicente	Salamanca	yug.	Castellanos de Moriscos	4.400	4.700	1,1		-8
1844	Calvo Ruano, Sebastián	Mogarriz	yug.	Villamayor	4.860	18.020	3,7		
1847	Rúa, Simón de la	Salamanca	foro	huerta de S. Nicolás	1.920	4.800	2,5		-7
1847	López González, Bernabé	Madrid	foro 60 ltri	Iruero	42.400	106.000	2,5		-7
1847	Duque de la Roca		foro, 10 l.	Riolobos	11.640	29.100	2,5		-6
1847	García, Marcelino-Rodríguez	Sando de Sta. María	foro	Sando-Sta. M. de	6.800	17.000	2,5		-7
1847	García, Marcelino-Rodríguez	Sando de Sta. María	foro	Sta. M. de Sando	8.400	21.000	2,5		-7
1847	Borrego, Antonio, y otros	Tardguila	foro 100 l. erig	Tardguila	84.400	211.000	2,5		-7
		Agustinos Medina del Campo, Ntra. Sra. del Riaco, Nava del Rey							
1837	Curo, Ramón	Gallequillos	yug.	Gallequillos	18.500	18.600	1,0		
1842	Valencia, Juana	Salamanca	yug.	Pardinas	9.685	24.800	2,6		
1843	Caballero del Maño, José	Madrid	Yug. y mesón	Santiago de la Puebla	29.657	312.000	10,5		
1847	Rodríguez, Enrique	Tarazona	finca, 7	Tarazona	1.240	3.100	2,5		-8
		Agustinos descalzos, Salamanca.							
1840	García, Antonio	Salamanca	cortina	Salamanca	3.000	7.020	2,3		
1847	Marcos, Pedro	El Pedroso	finca, 4	El Pedroso	2.520	6.300	2,5		-6
1847	Benito, Juan	Pajares	finca, 4	Pajares	8.000	20.000	2,5		-6
1847	García, Antonio	Salmonal	finca, 2	Salmonal	8.800	22.000	2,5		-6
		Agustinos recoletos, Salamanca.							
1842	Gallego, Ulpiano, y otros	Salamanca	convento(solar)	Salamanca	4.500	14.000	3,1		*6
1843	Martín, Ángel, otros	Villaverde	yug.	Villaverde	13.000	80.000	6,2		
1844	Carnero, Casimiro	Salamanca	4 hu.	Pedrañillo el Ralo	3.563	3.600	1,0		-5
		Basilio, Salamanca.							
1841	Vicente, Ángel	Arbayona de Mógica	casa	Arbayona de Mógica	2.900	5.000	1,7		
		Benedictinos S. Vicente, Salamanca							
1837	González de la Huerba, Joaquín	Salamanca	yug.	Calada de Valduniel	11.673	11.673	1,0		
1842	Mateo, Jacinto	Salamanca	finca, 1/11	Saíces el Chico	6.929	17.300	2,5		-3
1842	Santosa, Claudio	Canatalpiedra	finca, 1/11	Saíces el Chico	17.240	43.100	2,5		
1842	Garduño, Julián-Sánchez, Mateo	Saíces el Chico	finca, 1/11	Saíces el Chico	20.400	51.000	2,5		
1842	Santosa, Claudio	Canatalpiedra	finca, 1/11	Saíces el Chico	21.600	54.000	2,5		

AÑO	REMATANTE	VECINDAD	FINCA	LUGAR	TASACION	REMATE	Remas/ta.	OBSERVACIONES	RETIAD.
1842	Garduño, Julián-Sánchez, Mateo	Saelices el Chico	finca, 1/11	Saelices el Chico	26.000	65.000	2,5		
1842	Santana, Claudio	Cantalapiedra	finca, 1/11	Saelices el Chico	28.800	72.000	2,5		
1842	Mateo, Jacinto	Salamanca	finca, 1/11	Saelices el Chico	30.520	76.300	2,5		-3
1843	Mateo, Jacinto	Salamanca	yug.	Castellanos de Moriscos	22.052	82.000	3,7		-3
1843	Zúñiga, Cayetano	Salamanca	finca, 1/11	Saelices el Chico	8.040	20.100	2,5		*3
1843	Zúñiga, Cayetano	Salamanca	finca, 1/11	Saelices el Chico	24.120	60.300	2,5		*3
1843	Zúñiga, Cayetano	Salamanca	finca, 1/11	Saelices el Chico	25.200	63.000	2,5		*3
1843	Zúñiga, Cayetano	Salamanca	finca, 1/11	Saelices el Chico	26.040	65.100	2,5		*3
1847	Marqués de la Conquista,		foro perpetuo/60	Calzadilla de la Valmuza	61.320	153.300	2,5		-7
1844	Rodríguez Villa, María	Benedictinos, Sto. Domingo de Silos	35 hu.	A. de Tormes	6.133	19.000	3,1		
		Benitas de S. Salvador, Ledesma							
1837	Iglesias, Juan-Criado, F.-García, Pedro	Ledesma	Cortina, huerta, prado	Ledesma	16.400	14.233	0,9		-7
1837	Marquesa viuda Castellanon, Acrebes y Mora, M ^a	Salamanca	casa y E.206 finca	Vilvestre	9.060	10.000	1,1		
1838	Benito, Juan Manuel	Gejo de los Reyes	94 fan.	Gejo de los Reyes	19.238	55.900	2,9		
1838	López, Diego	Salamanca	113 hu.	Guadamino	31.072	70.000	2,3		
1838	Fernández Vazas, Juan-Miraflores, M.	Virigudino-Guadamino	yug., -35	Las Uves	42.000	43.700	1,0		
1838	Rodríguez, Vicente-Herrero, Domingo	Monleas	finca	Monleas	10.510	10.510	1,0		-6
1838	Fernández del Campo, Matías	Encina de S. Silvestre	terreno, 1/4	Valdesuero	25.500	112.500	4,4	Quiebra	
1838	Herrero, Francisco-Martín, Franc.	Villagordo	yug.	Villagordo	24.000	100.100	4,2		
1838	López Ramajo, Antonio	C. Rodrigo	Ter. red.	Torneros	90.000	400.000	4,4		
1839	Ruiz del Arbol, Manuel	Salamanca	finca	Pernaleros de Abajo	9.467	27.000	2,9		-4
1839	Iglesias, Juan-Criado, Francisco	Ledesma	yug., -3	Travaldillo	27.000	100.500	3,7		-4
1840	Santiago, Antonio-Vicente, José	Pedraalonso	yug., -1/2	Pedraalonso	12.167	46.300	3,8		
1840	Santiago, Antonio-Vicente, José	Pedraalonso	yug., -1/2	Pedraalonso	10.800	50.100	4,6		
1841	Iglesias, Juan-Criado, Francisco	Ledesma	casa	Ledesma	8.500	20.600	2,4		-8
1841	Vicente, Manuel y Francisco, y otros	Villarmayor	yug.	Villarmayor	34.800	164.100	4,7		
1842	Iglesias, Juan	Ledesma	yug., -25	Almendra	45.008	211.000	4,7		-5
1842	Diez Rodríguez, Francisco	Ledesma	finca	Mieza	41.390	187.000	4,5		
1842	Calles, Cipriano	Robledo Hermoso	finca	Robledo Hermoso	6.833	34.300	5,0		
1842	Vicente, Francisco-Cuadrado, Tomás	Robledo Hermoso	finca	Robledo Hermoso	6.833	36.100	5,3		
1842	Vicente, Inocencio	Robledo Hermoso	finca	Robledo Hermoso	6.833	36.500	5,3		
1842	Herrero, Juan Francisco	Villarino	finca	Robledo Hermoso	18.333	91.000	5,0		
1842	Martínez, Manuel	Salamanca	yug.	S. Pelayo	15.700	92.500	5,9		
1842	Diez Rodríguez, Francisco, y otro	Ledesma	yug., -25/16	Saelicejos	30.000	276.000	9,2		
1842	Sánchez de Manuel, Juan	Béjar	foro E239 alquería	Tajamientos	27.000	31.000	1,1		
1843	Valencia, Juana	Salamanca	finca	Almexas	45.387	203.800	4,5		
1843	García de la Cruz, Policarpo	Salamanca	finca	Bogajo	4.867	5.000	1,0		
1843	Escudero, Agustín-Iglesias, Juan	Ledesma	yug.	Carnacal de Velambes	20.000	92.000	4,6	Permuta con F. Criado	
1843	Escudero, Agustín	Ledesma	finca, 1/5	Dofinos	3.720	9.300	2,5		
1843	Iglesias, Juan	Ledesma	finca, 1/5	Dofinos de Ledesma	9.200	16.100	1,8		
1843	Iglesias, Juan-Méndez, Manuel	Ledesma-Tamames	finca, 1/5	Dofinos de Ledesma	12.716	20.100	1,6		
1843	Fernández, Pedro M ^a .	Salamanca	finca, 1/5	Dofinos de Ledesma	13.215	43.600	3,3	Traspasa a Manuel Méndez	
1843	Fernández del Campo, José	Cuadrilleros de los Dieces	finca, 1/5	Dofinos de Ledesma	19.500	70.000	3,6		
1844	Sánchez, Francisco	El Arco	finca	El Arco	32.000	100.600	3,1		
1844	Herrero, Domingo y Santiago	Pedernal	finca	Pedernal	6.900	30.000	4,3		
1844	Iglesias, Juan	Ledesma	yug.	Vega de Tirados	14.999	48.000	3,2		

AÑO	REMATANTE	VEGINDAD	FINCA	LUGAR	TASACION	REMATE	remat/tas.	OBSERVACIONES	RET/AD.
1837	Delgado, José	Benitas de Sta. Ana, Salamanca							
1837	Delgado, José	Salamanca	yug.	Barbadillo	31.333	50.000	1,6		
1837	Santana, Claudio	Cantalapiedra	yug., 1/2	Palacios Rubios	15.366	15.366	1,0		
1837	Santana, Claudio	Cantalapiedra	yug., 1/2	Palacios Rubios	17.700	17.900	1,0		
1837	Pérez, Ángel	Salamanca	yug., 1/2	Pedrosillo el Ralo	15.670	15.670	1,0		
1837	Pérez, Ángel	Salamanca	yug., 1/2	Pedrosillo el Ralo	15.670	17.800	1,1		
1838	Marrín Fia, Antonio	Escorial	corrina	Linares	2.400	6.000	2,5		-6
1839	Riesco, Agustín y otros	Valdunciel	yug., 1/2	Calaña de Valdunciel	13.900	53.200	3,8		
1839	Riesco, Agustín y otros	Valdunciel	yug., 1/2	Calaña de Valdunciel	13.100	80.200	6,1		
1839	Mozles, Vicente	Salamanca	yug.	Cantalpino	6.100	6.170	1,0		-8
1839	Rivero, Justo y otros	Fuencres-Valdelac-Alba	fincas	Fuenterroble	5.240	13.100	2,5		
1839	Pierra, Fabián-Conde, Mateo	La Vellés	yug.	La Vellés	31.782	140.200	4,4		
1839	Cosío, Miguel-García, Manuel	Salamanca	yug.	Salamanca	39.167	190.000	4,9		
1840	Santana, Claudio	Cantalapiedra	yug.	Cantalapiedra	9.600	9.700	1,0		
1840	Marrín Fia, Antonio	Escorial	pedros, 5	Navagallega	12.000	25.700	2,1		
1842	López del Hoyo, Agapito	Salamanca	yug.	Moriscos	13.516	41.200	3,0		
1843	Mateo, Jacinto-García de la Cruz, Policarpo	Salamanca	yug., 1/2	Arápiles	4.350	5.020	1,2		-8
1843	Jimenez, Sebastián y otros	Arápiles	yug., 1/2	Arápiles	19.534	80.100	4,1		
1843	Estreban, Sandalio	Salamanca	yug.	Castellanos de Moriscos	14.500	40.000	2,8		-4
1843	Polo, José Gervasio	Villares de la Reina	fincas	S. Cristóbal de la Cuesta	4.500	18.000	4,0		
1844	Junquera, José	Peñaranda	yug.	Gallimazo	36.226	145.080	4,0		
1844	Delgado, Manuel	Peñaranda	fincas	Huerta	3.161	6.030	1,9		
1844	Gómez, Genaro	A. de Tormes	fincas	Ternadillos	3.570	7.000	2,0		
1844	Santos, Antonio	Calvarnas de Arriba	fincas	Villares de la Reina-Monterrubio de	18.500	20.000	1,1	Vende a Policarpo García	
		Benitas, Alba de Tormes							
1837	Zúñiga, Cayetano-Cornejo, Petra, su esposa	Salamanca	casa y huerta	A. de Tormes	21.000	60.000	2,9		
1837	Vela, Manuel-Elías, José	A. de Tormes	Tierras	A. de Tormes	44.080	110.200	2,5		
1837	Marrín Galindo, Teresa	Palacios Rubios	yug.	Palacios Rubios	19.848	19.848	1,0		
1837	González, Mariano	Sieteiglesias	yug.	Sieteiglesias	9.150	9.150	1,0		-6
1837	Vela, Manuel-Lorenzo, Antonia y Rosa	A. de Tormes	yug.	Ternadillos	34.800	65.000	1,9		
1838	La Fuente, José	A. de Tormes	Ter. ind.	Badillo	111.333	155.709	1,4		
1838	Dieguez, Pablo	Peñaranda	dehesa	Sa. Inés	228.000	462.700	2,0		
1838	García, Joaquina y Nicamora	Terrubias	yug.	Valdecarrón	26.100	50.500	1,9		
1839	Anduaga, Manuel	Madrid	acña Tiorrón, 1/2	A. de Tormes	58.300	59.000	1,0		
1839	Clavijo, Juan Ramón	A. de Tormes	yug.	Ejeme	17.973	54.100	3,0		-19
1839	González, Mariano	Sieteiglesias	yug.	Encinas de Arriba	5.816	30.700	5,3		
1839	Duque de Bervick	Madrid	dehesa, 24 + E274/306	Gallegos de Crespes	60.505	130.000	2,1		
1839	Pérez, Antonio-Vicente, Mariano	A. de Tormes	yug.	Pedraza	20.900	36.000	1,7		
1840	Díaz, Juan	Salvatierra	yug.	Pelayos	7.834	25.000	3,2		
1841	Vicente, Rafael y María, y otro	Villamayor	yug., 2	El Pegollo	37.000	110.000	3,0		
1841	Pérez García, Blas	Salamanca	fincas	Pedrosillo de Alba	6.967	27.000	3,9		
1841	Pérez García, Blas	Salamanca	yug.	Torra-Galleguillos	6.967	16.100	2,3		
1842	López, Francisco	Alcañals	yug.	Coca	5.208	24.000	4,6		-5
1842	Martínez, Manuel	Salamanca	yug.	Galinduare	8.680	34.000	3,9		
1842	Flores, Manuel y Joaquín	La Anaya	fincas	La Anaya	92.233	406.675	4,4		
1842	Corral, Pedro	Valdecarrón	yug.	Larnodrigo	6.974	10.100	1,4		
1843	Alcalá, Ramón	Salamanca	yug.	Navales	31.512	100.000	3,2		-3
1844	García, Tomás	A. de Tormes	fincas	Amatos de Alba	667	800	1,2		

AÑO REMATANTE	VEGINDAD	FINCA	LUGAR	TASACION	REMATE	Rematas.	OBSERVACIONES	RETI/AD.
	Bernardas del Jesús, Salamanca.							
1837	López, Diego	Salamanca	dehesa, 1/2	Cañadilla de Mendigos	96.200	181.000	1,9	
1837	Morro y Vicario, José	Madrid	yug.	Martin Amor	27.108	51.000	1,9	
1837	Mora, Benito	Salamanca	Ter. red.	Narros de Valdunciel	190.600	683.300	1,7	
1837	Larriba, Justo	Salamanca	Ter. red.	S. Julián de la Valmusa	60.967	118.400	1,9	
1838	Mazpule, Joaquín-Olivero, Anselmo	Madrid-Béjar	yug., 4	Mozárbez	247.500	530.000	2,1	
1838	Marquesa vda. Castellanos, Arceles y Mora, M ^a	Salamanca	yug., 1/6-1/2	Topas	4.527	11.317	2,5	
1838	Marquesa vda. Castellanos, Arceles y Mora, M ^a	Salamanca	yug., 1/6-E296 1/2	Topas	4.560	11.400	2,5	
1838	Escribano, Miguel y Agustín, y otros	Valdunciel-Cardeñosa	yug., 1/4	Valdunciel	19.572	40.500	2,1	
1838	Escribano, Miguel y Agustín, y otros	Valdunciel-Cardeñosa	yug., 1/4	Valdunciel	19.572	41.000	2,1	
1838	Escribano, Miguel y Agustín, y otros	Valdunciel-Cardeñosa	yug., 1/4	Valdunciel	19.572	45.500	2,3	
1838	Escribano, Miguel y Agustín, y otros	Valdunciel-Cardeñosa	yug., 1/4	Valdunciel	19.572	57.000	2,9	
1838	Vicente, Manuel	Villamayor	yug.	Villamayor	13.067	25.000	1,9	Quiebra
1839	Mateos, Luis	Calvarrasa de Abajo	yug.	Calvarrasa de Abajo	8.120	20.300	2,5	
1839	Santana, Claudio	Cantalapiedra	yug.	Tarazona	14.800	42.500	2,9	
1840	Sánchez, Manuel	Calvarrasa de Arriba	yug., 1/2	Calvarrasa de Arriba	10.450	24.000	2,3	
1840	Sánchez, Manuel	Calvarrasa de Arriba	yug., 1/2	Calvarrasa de Arriba	10.450	42.000	4,0	
1840	López, Diego	Salamanca	yug., 1/2	Villamayor	15.667	33.000	2,1	
1840	López, Diego	Salamanca	yug., 1/2	Villamayor	15.667	46.000	2,9	
1841	Bellido, Cipriano, y otros	Salamanca-Cabrerizos	yug., 1/2	Cabrerizos	13.931	14.000	1,0	
1841	Bellido, Cipriano, y otros	Salamanca-Cabrerizos	yug., 1/2	Cabrerizos	16.536	20.000	1,2	
1841	Bellido, Ramón	Moriscos	yug.	Moriscos	26.100	90.000	3,4	
1842	Fernández, Antonio	Pajares	yug., 1/2	Pajares	10.450	10.600	1,0	
1842	Sánchez de Manuel, Juan	Béjar	yug., 1/2	Pajares	10.450	20.200	1,9	
1843	Diego, Pablo	Peñafiel	fincas	Espino de la Orbeda	23.655	80.000	3,4	
1843	Pérez García, Blas	Salamanca	yug.	Villaverde	28.000	84.000	3,0	
1844	Vega, Juan	Arcediano	fincas	Arcediano	3.149	12.010	3,8	
1844	Marcos, Pedro	Espino de la Orbeda	yug.	Espino de la Orbeda	17.038	42.000	2,5	
1844	Marcos, Pedro, y otros	Espino de la Orbeda	yug.	Espino de la Orbeda	80.000	135.000	1,7	
1844	Oliva, Telesforo	Salamanca	yug., 1/2	Espino de la Orbeda	60.000	150.000	2,5	
1844	Hernández Vaqueru, Manuel	Salamanca	cortina	Salamanca (Zoteguen)	600	2.000	3,3	-3
1844	Junquera, José	Peñafiel	fincas	Villar de Gallimán	4.800	52.000	10,8	
1844	Fuentes, José	Salamanca	6 hu.	Villaverde	9.052	30.900	3,4	-3
	Bernardas, Arévalo							
1843	Santana, Claudio	Cantalapiedra	yug.	Rágama	35.800	131.000	3,7	
	Bernardos N.º 5.º de Aguiar, Portugal							
1843	Almeida, Juan, y otros	La Bouza	ter. red., 1/12	La Bouza	2.080	5.200	2,5	
1843	Almeida, Juan, y otros	La Bouza	ter. red., 1/12	La Bouza	32.020	80.050	2,5	
1843	Almeida, Juan, y otros	La Bouza	ter. red., 1/12	La Bouza	36.040	90.100	2,5	
1843	Almeida, Juan, y otros	La Bouza	ter. red., 1/12	La Bouza	40.040	100.100	2,5	
1843	Almeida, Juan, y otros	La Bouza	ter. red., 1/12	La Bouza	41.240	103.100	2,5	
1843	Almeida, Juan, y otros	La Bouza	ter. red., 1/12	La Bouza	41.600	104.000	2,5	
1843	Almeida, Juan, y otros	La Bouza	ter. red., 1/12	La Bouza	41.600	104.000	2,5	
1843	Almeida, Juan, y otros	La Bouza	ter. red., 1/12	La Bouza	42.000	105.000	2,5	
1843	Almeida, Juan, y otros	La Bouza	ter. red., 1/12	La Bouza	42.040	105.100	2,5	
1843	Almeida, Juan, y otros	La Bouza	ter. red., 1/12	La Bouza	42.040	105.100	2,5	
1843	Almeida, Juan, y otros	La Bouza	ter. red., 1/12	La Bouza	42.040	105.100	2,5	
1843	Almeida, Juan, y otros	La Bouza	ter. red., 1/12	La Bouza	44.840	112.100	2,5	
1843	Almeida, Juan, y otros	La Bouza	ter. red., 1/12	La Bouza	48.040	120.100	2,5	
1844	Hernández, Guillermo-Garcí	Salamanca	14 hu.	Abigal	20.667	22.000	1,1	

AÑO	REMATANTE	VECINDAD	FINCA	LUGAR	TASACION	REMATE	Remat/zs.	OBSERVACIONES	RET/AD.
		Bernardos, Salamanca.							
1836	Yerro Olivaria, Eustasio	Salamanca	196 hu.	Socampana de Salamanca	5.000	50.000	10,0		-3
1843	López, Diego	Salamanca	Edif.-coventu	Salamanca	70.647	501.000	7,1		-8
		Bernardos de Moreduela y Bernardo de Valparaíso							
1838	López, Diego	Salamanca	Tee md.	Sugoso (Soyos)	510.000	1.048.000	2,1		
1842	Iglesias, Juan	Ledesma	finca	Aldehuela de la Bóveda	13.000	50.000	3,8		
		Canónigos reg. premostratenses, C.Rodrigo							
1837	Martín Azenio, Esteban	Béjar	Dehesa	El Soto	194.266	312.000	1,6		
1841	Vaquero, Nicolás	Retortillo	Hacienda	Retortillo	2.407	6.800	2,8		-8
1843	Roldán, Lorenzo	C.Rodrigo	tierra	C.Rodrigo	1.942	2.100	1,1		-8
1847	Fons y Arias, Francisco	C.Rodrigo	casa	C.Rodrigo	7.208	18.020	2,5		-7
		Canónigos regulares S. Spiritus, C.Rodrigo							
1837	Boada, Juan	C.Rodrigo	tierra, 1	C.Rodrigo	3.050	3.100	1,0		-8
1837	Aparicio, Juan	Salamanca	Tierras	Fuenteguinaldo	16.800	16.850	1,0		-4
1839	Ibarra, Aniceto	C.Rodrigo	caa	C.Rodrigo	16.200	121.000	7,5		
1839	Lorente, Mariano	Madrid	68 hu.	La Encina	26.100	35.000	1,3		
1839	Pérez Roldán, Isidro	C.Rodrigo	dehesa, 1/2	Majuelos	9.536	12.000	1,3		
1839	Pérez Roldán, Isidro	C.Rodrigo	deh., 1/2 (parte)	Majuelos	11.536	12.000	1,0		
1839	Pérez Roldán, Isidro	C.Rodrigo	hacienda, 1/2	Serranillo	11.100	12.000	1,1		
1839	Pérez Roldán, Isidro	C.Rodrigo	hacienda, 1/2	Serranillo	11.100	12.000	1,1		
1839	Aparicio, Francisca	Fuenteguinaldo	hacienda, 1/3	Villar de la Yegua	14.800	18.000	1,2		
1839	Aparicio, Francisca	Fuenteguinaldo	hacienda, 1/3	Villar de la Yegua	14.800	21.500	1,5		
1839	Aparicio, Francisca	Fuenteguinaldo	hacienda, 1/3	Villar de la Yegua	14.800	22.000	1,5		
1840	Santos, Teresa	El Carpio	11 hu.	El Carpio	3.041	13.500	4,4		
1840	Velasco, José	Sagos	yug.	Garcigrande	16.500	126.000	7,6		
1840	Aparicio, Francisca	Fuenteguinaldo	deh., 1/3 parte	La Dueña	15.506	16.100	1,0		-5
1840	Aparicio, Francisca	Fuenteguinaldo	deh., 1/3 parte	La Dueña	15.506	16.100	1,0		-5
1840	Aparicio, Francisca	Fuenteguinaldo	deh., 1/3 parte	La Dueña	15.506	17.000	1,1		-5
1841	Turrientes, Alejo	C.Rodrigo	yug., 1/5	Barquilla	17.300	47.000	2,7		
1841	Turrientes, Alejo	C.Rodrigo	yug., 1/5	Barquilla	17.300	48.300	2,8		
1841	Muñoz, Juan Antonio-Sánchez, Florencia	Barquilla	yug., 1/5	Barquilla	17.300	50.300	2,9		
1841	Muñoz, Domingo-Vicente, Francisco	Barquilla	yug., 1/5	Barquilla	17.300	57.600	3,3		
1841	Toribio, José	Barquilla	yug., 1/5	Barquilla	17.300	60.000	3,5		
1841	Criado, Nicolás	C.Rodrigo	caa	C.Rodrigo	3.150	3.150	1,0		
1841	Serrano, José	Salamanca	caa	C.Rodrigo	2.000	5.000	2,5		
1841	Serrano, José	Salamanca	caa	C.Rodrigo	2.340	5.850	2,5		
1841	Hernández, Miguel	Saxmío	finca	Saxmío	7.555	28.000	3,7		
1842	Díaz, Antonio	Mogarriz	dehesa, parte	Alvarillo	24.280	60.700	2,5		
1842	Miravella, Manuel	Guadramiro	yug., 1/5 de 5	Ledín	16.683	50.000	3,0		
1842	Sánchez de Manuel, Juan	Béjar	yug., 1/5 de 5	Ledín	16.683	55.100	3,3		
1842	Sánchez de Manuel, Juan	Béjar	yug., 1/5 de 5	Ledín	16.683	64.100	3,8		
1842	Sánchez de Manuel, Juan	Béjar	yug., 1/5 de 5	Ledín	16.683	66.100	4,0		
1842	Sánchez de Manuel, Juan	Béjar	yug., 1/5 de 5	Ledín	16.683	68.300	4,1		
1842	Mateo, Jacinto	Salamanca	hacienda, 1/4	Saúlices	16.754	16.800	1,0		-3
1842	Santana, Claudio	Canzalpiedra	hacienda, 1/4	Saúlices	16.754	16.800	1,0		
1842	Garduño, Julián	Saúlices	hacienda, 1/4	Saúlices	16.754	30.000	1,8		
1842	Santana, Claudio	Canzalpiedra	hacienda, 1/4	Saúlices	16.754	40.000	2,4		
1842	Sevillano, José	Villar de Puerto	finca	Villar de Puerto	1.316	12.800	9,7		

AÑO	REMATANTE	VECINDAD	FINCA	LUGAR	TASACION	REMATE	Remat/ta.	OBSERVACIONES	RET/AD.
1843	Risueño, Felipe	La Bousa	finca, 1/2	Aldes del Obispo	12.000	20.200	1,7		
1843	Risueño, Felipe	La Bousa	finca, 1/2	Aldes del Obispo	12.000	42.000	3,5		
1843	García de la Cruz, Policarpo	Salamanca	finca	Bogajo	5.310	5.500	1,0		
1843	Quijano, Francisco	C. Rodrigo	finca	C. Rodrigo	10.005	28.300	2,8		
1843	Marrín, Juan	Villanueva del Conde	finca	Martín del Río	3.165	16.000	5,1		
1844	Pérez Camacho, Juan	Megarza	yug.	Castillejo de Azaba	17.919	63.000	3,5		-4
1844	Mateos, León	Cespados de Agadones	finca, 1/2	Cespados de Agadones	9.000	18.020	2,0		
		Capuchinos extramuros de Salamanca y de Cantalapiedra.							
1844	Charro, Saturnino	Salamanca	Convento de capuchí	Salamanca	29.653	118.000	4,0	Quiebra	
1837	Sanzana, Claudio	Cantalapiedra	solar y huerta	Cantalapiedra	2.633	2.800	1,1		
		Carmelitas calzadas, Avila							
1844	Diegoz, Pablo	Peñaranda	finca	Salmoní	3.981	16.110	4,0		
		Carmelitas calzadas, Salamanca.							
1839	Dios, Juan de y otros	Man de la armuña	yug., 1/2	Valduciel	21.750	165.000	7,6	Quiebra	
1840	Mesonero, Juan y otros	Arcediano	yug.	Arcediano	22.633	130.500	5,8	Quiebra. Transf. a T. Oliva.	
1841	Sanzana, Claudio	Cantalapiedra	hacienda, 1/4	Villar de Gallimazo	8.933	9.000	1,0		
1841	Peña Granizo, Francisco de la	Peñaranda	hacienda, 1/4	Villar de Gallimazo	24.708	60.000	2,4		
1841	Sanzana, Claudio	Cantalapiedra	hacienda, 1/4	Villar de Gallimazo	25.819	61.200	2,4		
1841	Sanzana, Claudio	Cantalapiedra	hacienda, 1/4	Villar de Gallimazo	56.420	87.000	1,5		
1843	Prieto, José	Ventosa del Río Almar	yug.	Ventosa del Río Almar	6.326	27.000	4,3		
1844	Vicente, Juan José de	Madrid	Censo perpéuo	Aceña de Valverdón	80.200	200.500	2,5		
1844	Oliva, Telesforo	Salamanca	cortina	Moriscos	500	1.060	2,1		-5
1844	Hernández Vaquero, Manuel	Salamanca	cortina	Salamanca (Zurguen)	1.667	4.350	2,6		-5
1844	García de la Cruz, Policarpo	Salamanca	tierras, 2	Villoria	2.388	4.000	1,7		
1844	Avila, Elías	Paradinas	yug.	Villorueta	5.520	20.560	3,7		
		Carmelitas descalzas, A. de Tormes							
1837	Valencia, Juana	Salamanca	yug.	Cordovilla	49.150	80.000	1,6		
1838	Sánchez, José	La Maya	yug., 1/2	La Maya	7.200	7.540	1,0		
1838	Cornejo, Petra	Salamanca	yug.	Pedrouillo de Alba	50.467	40.000	1,3		
1839	Liaño, Jerónimo-Castillo, Miguel del	Peñaranda	yug., 1/4	S. Vicente	16.700	16.800	1,0		
1839	Liaño, Jerónimo-Castillo, Miguel del	Peñaranda	yug., 1/4	S. Vicente	16.700	16.800	1,0		
1839	Liaño, Jerónimo-Castillo, Miguel del	Peñaranda	yug., 1/4	S. Vicente	16.700	20.100	1,2		
1839	Liaño, Jerónimo-Castillo, Miguel del	Peñaranda	yug., 1/4	S. Vicente	16.700	59.100	3,5		
1840	Martínez, Ignacio	Guadalcanal	finca, 1/2	Mazarrón	4.200	10.500	2,5		
1840	Cornejo, Petra	Salamanca	66 ha.,	Mazarrón	4.200	10.500	2,5		
1841	Gómez, Marcelino	Santiago de la Puebla	yug.	Santiago de la Puebla	80.000	310.000	3,9		
1842	Vicente, Manuel y otros	Galínduzte	yug.	Galínduzte	78.300	403.500	5,2		
1843	López, Mateo	Alconada	yug.	Coca	8.680	72.100	8,3		
1843	Paradinas, Ramón	Cantalapiedra	yug., 1/2 de 2	Régama	13.058	70.000	5,4		
1843	Ruiz, Francisco-Partearroyo, José	Régama	yug., 1/2 de 2	Régama	13.016	70.200	5,4		
1844	Cornal, Jerónimo	Portillo	yug.	Portillo	29.667	101.500	3,4		
1844	Méndez, José	Peñaranda	yug.	San Muel	21.600	54.000	2,5		-3
		Carmelitas descalzas, Salamanca.							
1837	Larriba, Justo	Salamanca	yug., 1/3	Villares de la Reina	30.500	35.100	1,2		
1837	Zófiga, Cayetano-Cornejo, Petra	Salamanca	yug., 1/3	Villares de la Reina	18.300	75.100	4,1		
1837	Sánchez, Dionisia	Villares de la Reina	yug., 1/3	Villares de la Reina	30.500	79.000	2,6		
1843	García de la Cruz, Policarpo	Salamanca	yug., 1/4	Gomecello	5.500	5.640	1,0		
1843	García de la Cruz, Policarpo	Salamanca	yug., 1/4	Gomecello	11.000	11.050	1,0		

AÑO	REMANANTE	VECINDAD	FINCA	LUGAR	TASACION	REMATE	Remate/tas.	OBSERVACIONES	RET/AD.
1843	García de la Cruz, Policarpo	Salamanca	yug., 1/4	Gomecello	11.000	11.050	1,0		
1843	García de la Cruz, Policarpo	Salamanca	yug., 1/4	Gomecello	16.500	16.620	1,0		
1844	Pérez García, Blas	Salamanca	yug.	Carbajosa de Arriba	11.413	20.020	1,8		
1844	García de la Cruz, Policarpo	Salamanca	finca	La Vellés	10.638	30.100	2,8		
1844	Oliva, Teleforo	Salamanca	yug.	Moricon	4.800	12.020	2,5		-5
1844	Ojeto y Puerto, José	Salamanca	9 bu.	Villaverde	7.312	26.000	3,6		-6
Carmelitas descalzas, Peñaranda									
1841	Tolosa, Demetrio	Peñaranda	finca	Cantaracillo	24.472	98.000	4,0		
1843	Diegues, Pablo	Peñaranda	yug., 1/10	Aldaseca de la Frontera	7.966	8.000	1,0		
1843	Diegues, Pablo	Peñaranda	yug., 1/10	Aldaseca de la Frontera	7.966	8.000	1,0		
1843	Diegues, Pablo	Peñaranda	yug., 1/10	Aldaseca de la Frontera	7.966	14.700	1,8		
1843	Diegues, Pablo	Peñaranda	yug., 1/10	Aldaseca de la Frontera	7.966	23.010	2,9		
1843	Diegues, Pablo	Peñaranda	yug., 1/10	Aldaseca de la Frontera	7.966	26.100	3,3		
1843	Diegues, Pablo	Peñaranda	yug., 1/10	Aldaseca de la Frontera	7.966	31.100	3,9		
1843	Diegues, Pablo	Peñaranda	yug., 1/10	Aldaseca de la Frontera	7.966	31.100	3,9		
1843	Diegues, Pablo	Peñaranda	yug., 1/10	Aldaseca de la Frontera	7.966	32.010	4,0		
1843	Gutiérrez Díaz, Andrés	Peñaranda	casa	Peñaranda	2.600	4.000	1,5		-8
1844	Zarita, Juan Eulogio	Aldaseca de la Frontera	yug., 1/10	Aldaseca de la Frontera	7.966	30.230	3,8		
1844	Zarita, Juan Eulogio	Aldaseca de la Frontera	yug., 1/10	Aldaseca de la Frontera	7.966	32.000	4,0		
Carmelitas descalzas, A. de Tormes, Salamanca, Las Batuecas									
1843	Sánchez, Juan	Terrubias	finca	Valdecarnos	7.881	38.000	4,8		
1848	Monsalés, Agustín	Salamanca	censo, 66 rs. de		880	2.200	2,5		-7
1839	Hernández, José y otros	Valdunciel	yug., 1/2	Valdunciel	21.730	160.000	7,4		
1841	Saforín, José	Madrid	edif.-convento	Barucas (La Alberca)	45.200	150.000	3,3		
1841	Rodríguez, Juan Francisco	Seguros	cata	La Alberca	3.100	3.200	1,0		
Carmelitas(H), Medina del Campo									
1841	Santana, Claudio	Cantalapiedra	yug.	Tarazona	14.030	14.130	1,0		
Carmelitas (M), Piedrahita									
1839	Prieto, Manuel, Jimenez, Manuel	A. de Tormes-Salamanca	yug.	Aldavejería de Alba	7.240	18.100	2,5		
1839	Rivero, Justo y otros	Fuentehermible-Valdelucana-Alba	finca	Fuentehermible	10.200	25.500	2,5		
1842	Marrín, José	Salvatierra de Tormes	yug.	Salvatierra de Tormes	22.700	90.000	4,0		
Cébrigos menores, Salamanca.									
1837	Sanzana, Claudio	Cantalapiedra	solar	Cantalapiedra	1.850	1.850	1,0		-5
1837	Bello, Ramón	Palacios Rubios	tierras, 1/6	Palacios Rubios	19.918	6.522	0,5		
1837	Bello, Ramón	Palacios Rubios	tierras, 1/6	Palacios Rubios	19.815	6.790	0,5		
1837	Sanzana, Claudio	Cantalapiedra	tierras, 1/6	Palacios Rubios	18.338	7.313	0,4		-3
1837	Sanzana, Claudio	Cantalapiedra	tierras, 1/6	Palacios Rubios	17.094	8.088	0,5		-3
1837	Bello, Ramón	Palacios Rubios	tierras, 1/6	Palacios Rubios	19.892	8.292	0,4		
1837	Sanzana, Claudio	Cantalapiedra	tierras, 1/6	Palacios Rubios	19.013	8.318	0,4		-3
1841	García, Josefa	Palacios Rubios	casas y 2 solares	Palacios Rubios	8.140	8.200	1,0		
1842	Paradinas, Juan-Santos, Ignacio	Cantalapiedra	yug.	Cantalapiedra	20.773	6.600	0,5		
1842	Rodríguez, Francisco-Paradinas, Ramón	Cantalapiedra	yug.	Cantalapiedra	16.533	6.800	0,4		-7
1842	García, Rafael-Rodríguez Cabreza, José	Cantalapiedra	yug.	Cantalapiedra	16.533	7.500	0,4		-4
1842	Peña, Elías de la-Paradinas, Ramón	Cantalapiedra	yug.	Cantalapiedra	16.533	7.400	0,4		-4
1842	Paradinas, Pedro-Rodríguez, José	Cantalapiedra	yug.	Cantalapiedra	16.533	7.700	0,5		-4
1842	Sánchez de la Fuente, S.-Peña, Elías de la	Cantalapiedra	yug.	Cantalapiedra	17.400	8.000	0,5		-4
1842	Sanzana, Claudio-Santos, Ignacio	Cantalapiedra	yug.	Cantalapiedra	16.738	11.000	0,7		-3
1842	Ortiz, Mauricio Carlos	Madrid	yug., 1 de 8	Cantalapiedra	17.400	72.002	4,1		

AÑO	REMATANTE	VECINDAD	FINCA	LUGAR	TASACION	REMATE	Remat/ta.	OBSERVACIONES	RETIAD.
1842	Santana, Claudio	Cantalapiedra	yug.	Tarazona	6.970	20.400	2,9		-3
1843	Hernández,Guillermo	Salamanca	finca	Topas	4.745	15.500	3,3		
1843	Torre,Francisco de la	Villaflores	yug.	Villaflores	6.638	20.400	3,1		
1843	Núñez Escarpino, José	Salamanca	yug.	Zorita de la Frontera	6.968	30.200	4,3		
		Comendadoras Sancti Spiritus, Sa							
1840	Mirueña, Manuel	Guadramiro	ter.red.,1/3	Benavides	24.367	57.000	2,3		
1840	Vicente, Juan José de	Madrid	Ter.red.	La Zarza	450.000	2.010.000	4,5		
1840	Agreda, Aureliano	Salamanca	Ter.red.	Los Escobos	150.700	540.000	3,6		
1840	Nieto, Mateo	Macotera	yug.	Macotera	8.270	24.000	2,9		-8
1840	Diebra, Joaquín	Salamanca	casa	Salamanca	7.900	10.100	1,3		
1841	González, José	Las Veguillas	yug. y casa	Alconada	10.890	76.000	7,0		
1841	Oiguera, Agustín	Salamanca	yug.	Cabrerizas	36.133	161.000	4,5		
1841	Blanco, Francisco	La Moral de Castro	ter.red.,1/3	Cilloruelo	103.000	550.000	5,3		
1841	García, Cristóbal	Salamanca	huerta	Salamanca	4.800	4.900	1,0		-8
1841	Serrano, José	Salamanca	horno	Salamanca	3.600	6.900	1,9		
1841	Carnero, Casimiro	Salamanca	casa	Salamanca	7.240	18.100	2,5		
1841	Gállego, Ulpiano	Salamanca	casa	Salamanca	32.000	80.000	2,5		
1841	Romo, Isidro-Hernández, Luis	Salamanca	yug.	Salamanca	48.000	215.600	4,5		
1841	Iglesias, Juan-Esteban, Sandelio	Ledesma	ter.red.,1/4	Villasequito de Abajo	54.000	221.000	4,1		
1842	Mateos, Manuel	Sancho Pedro	yug.	Horcajo Medianero	17.333	72.100	4,2		
1842	Marqués de Alcañices		tierras, 2 y 1 casa	Villalva	2.362	2.500	1,1		-8
1843	Roldán, Lorenzo	C. Rodrigo	debesa, parte	Cassollilla	51.600	180.000	3,5		
1843	Miguel, Ruperto, y otros	Cordovilla-S. Vicente	yug.,1/2	Cordovilla	6.268	50.100	8,0		
1843	Miguel, Ruperto, y otros	Cordovilla-S. Vicente	yug.,1/2	Cordovilla	6.268	51.000	8,1		
1843	Turrion, Antonio	España	finca,1/3	España	3.500	20.100	5,7		
1843	Turrion, Antonio	España	finca,1/3	España	3.500	28.100	8,0		
1843	Turrion, Antonio	España	finca,1/3	España	3.500	30.600	8,7		
1843	Hernández, Vicente	Ledesma	40 hu.	Franco	12.000	30.000	2,5		
1843	Cuevas, Fermín	Ledesma	yug.	Gejuelo del Barro	12.000	72.100	6,0		
1843	Palacios, Antonio	Madrid	ter.red.,1/3	Irueolo del Camino	67.200	250.100	3,7	Traspasa a M. de Guevria	
1843	Hernández, Vicente, y otro	Ledesma	yug.,2	La Cabeza de Diego Gómez	23.178	122.000	5,3	Traspasan a D. Alonso,	-4
1843	Marqués de Castelar	Madrid	finca,1/3	Narros de Matayegua	8.567	10.000	1,2		*11
1843	Marqués de Castelar	Madrid	finca,1/3	Narros de Matayegua	8.567	30.000	3,5		*11
1843	Marqués de Castelar	Madrid	finca,1/3	Narros de Matayegua	8.567	50.000	5,8		*11
1844	Oliva, Telesforo	Salamanca	finca	Castellanos de Moriscos	3.938	4.220	1,1		-5
1844	Merino, Isabel	Salamanca	finca,1/	Cespedosa	11.800	29.500	2,5	Traspasa a D. Vallejo,	
1844	Rodríguez, Fernando	Fresno Alhándiga	finca	Fresno Alhándiga	16.467	51.240	3,1		-3
1844	Ojeto y Puerto, José-Avila, Eustaquio	Salamanca-Paradinas	finca	La Vellés	52.344	200.000	3,8		-3
1844	Corral, Pedro	Valdecarras	yug.	Larrodrigo	11.700	63.150	5,4		
1844	Lucas Bellido, Pedro	Salamanca	yug.	Moriscos	13.325	35.020	2,6		-5
1844	Marqués de Castellanos	Salamanca	yug.	Pedro Toro	50.275	150.300	3,0	Traspasa a J. J. Vicente	
1844	Martin, Antonio	Peñarandilla	yug.	Peñarandilla	10.400	58.100	5,6		
		Dominicas de la Penitencia, Salamanca							
1837	Rodríguez, Francisco	Cantalapiedra	52 hu.	Cantalapiedra	4.287	4.387	1,0		-4
1837	Santana, Claudio	Cantalapiedra	101 hu.	Palacios Rubios	18.300	18.300	1,0		
1838	Mendoza, Manuel	Madrid	yug.	Cajada de Valdunciel	31.335	80.000	2,6		
1838	Pérez García, Blas	Salamanca	10 hu.	Rolán	5.233	5.400	1,0		
1838	Andrés, Bruno-Campo, Manuel del	Revilla-Zorita de la Frontera	yug.,1/3 de 3	Zorita de la Frontera	23.200	26.500	1,1		

AÑO	REMATANTE	VECINDAD	FINCA	LUGAR	TASACION	REMATE	Rema/ta.	OBSERVACIONES	RET/AD.
1838	Andrés Bruno-Campo, Manuel del	Revilla-Zorita de la Frontera	yug., 1/3 de 3	Zorita de la Frontera	23.200	31.100	1,3		
1838	Andrés Bruno-Campo, Manuel del	Revilla-Zorita de la Frontera	yug., 1/3 de 3	Zorita de la Frontera	23.200	38.000	1,6		
1839	Masones, Jerónimo-García, Antonio	Arrediano	yug.	Arrediano	6.482	13.000	2,0		
1839	López, Diego	Salamanca	finca	Negrilla	19.167	67.000	3,5		
1839	Martín, Manuel-Blaquez, Fernando	Tordillos	finca	Tordillos	24.367	63.000	2,6		
1844	Hernández, José y otros	Valdunciel	finca	Valdunciel	13.817	60.260	4,4		
1844	García de la Cruz, Policar	Salamanca	finca	Villorúa	3.200	8.000	2,5		
Dominicas de la Piedad, Béjar									
1837	Herrera, Felipe	Béjar	linar	Béjar	5.400	5.500	1,0		-4
1837	Herrera, Felipe	Béjar	prado, 2	Béjar	4.400	11.000	2,5		-4
1837	Olleros, Anselmo	Béjar	caa	Béjar	12.750	16.500	1,3		
1837	Olleros, Anselmo	Béjar	huerta	Béjar	16.500	16.400	1,0		
1837	Hernández Bueno, Pedro	Béjar	caa mesón	Béjar	28.050	61.300	2,2		
1837	Hernández Bueno, Pedro	Béjar	prado	Fresnedoso	4.840	12.100	2,5		
1837	Hernández Bueno, Pedro	Béjar	caa	Béjar	6.900	17.100	2,5		
1839	Sánchez De Manuel, Juan	Béjar	prado	Fuentebuena	7.500	8.400	1,1		
1839	Sánchez De Manuel, Juan	Béjar	prado	Fuentes	2.100	2.150	1,0		-8
1839	Sánchez De Manuel, Juan	Béjar	prado	Fuentes	3.600	3.640	1,0		-8
1839	Sánchez De Manuel, Juan	Béjar	finca	Fuentes	4.800	5.050	1,1		-8
1839	Sánchez De Manuel, Juan	Béjar	prado	La Nava	1.200	1.500	1,3		
1839	Sánchez De Manuel, Juan	Béjar	prado	La Nava	4.800	5.100	1,1		-8
1839	Sánchez De Manuel, Juan	Béjar	prado	Navalmoral	6.900	6.922	1,0		-8
1839	Sánchez De Manuel, Juan	Béjar	linares, 2	Valdesangil	3.367	4.760	1,4		-8
1840	Bruno y Sanz, Gervasio	Béjar	cazab. - cortina	Palomares	15.000	34.600	3,6		
1841	Martín Asensio, Esteban	Béjar	finca	La Calzada de Baños	3.600	3.620	1,0		-8
1843	Bruno, Anselmo	Béjar	cazabarr-E537 huerto	Béjar	5.400	22.100	4,1		
1843	Bellido, Cipriano	Salamanca	prado	La Cabeza	1.200	1.220	1,0		-8
1843	Bruno, Anselmo-Sánchez de la Masa, Felipe	Béjar	prados, 2	Ledrada	7.666	26.100	3,4		
1843	Martín Asensio, Esteban	Béjar	prados, 2	Palomar Bajo	7.200	18.000	2,5		
1844	Sánchez, Benito	Béjar	cazabarr, 2	Béjar	3.300	30.800	9,1		
1844	Martín, Narciso	Béjar	finca	Sanchuelo	4.366	11.150	2,6		
1845	Martín Asensio, Esteban	Béjar	finca, 4	Navalmoral	600	-	-		
Dominicas las Dueñas, Salamanca									
1836	Mateo, Jacinto	Salamanca	yug.	Las Torres	16.925	40.240	2,4		
1837	Sánchez García, Inés	Galligos de Huebas	dehesa, 1/4	Castillejo de Yeltes	75.000	182.000	2,4		
1837	Cabezas, Cristóbal	S. Cristóbal de la Cuesta	yug.	S. Cristóbal de la Cuesta	97.467	175.000	1,8		
1837	Rodríguez, Luis-Martínez, Manuel	Peñaneda-Salamanca	Dehesa	Sancho Pedro (Pardo) de Arriba	162.500	329.520	2,0		
1838	León Recio, José	Masa de la Armuña	yug.	Carbajas de Armuña	10.150	40.000	3,9		
1838	Yerro Olavería, Eustasio	Salamanca	yug., 1/4, 1/2	Castellanos de Moriscos	26.100	25.167	1,0		
1838	Sánchez, Juan	Terrubias	ter. red., 1/2	Coqueña	75.000	176.000	2,3		
1838	Lacilla Otero, Justo	Salamanca	yug., 6	Miranda de Asán	174.800	260.000	1,5		
1838	Morero, José	Madrid	yug., 1/2	Mozuel de Sanchilugo	25.412	19.917	0,8		
1838	Morero, José	Madrid	yug., 1/2	Mozuel de Sanchilugo	24.454	19.917	0,8		
1838	Iglesias, Juan-Fernández del Campo, Alonso	Ledesma-Cuadrilleros de los Dieces	caa	Salamanca	9.000	25.200	2,8		
1838	Caballero, Francisco	Salamanca	caa	Salamanca	22.500	151.600	6,7		
1839	Caño, Bernardo del-Oliva, Telesforo	Salamanca	yug., 1/4	Calvarras de Abajo	17.842	18.000	1,0		
1839	Caño, Bernardo del-Oliva, Telesforo	Salamanca	yug., 1/4	Calvarras de Abajo	17.842	18.000	1,0		
1839	Caño, Bernardo del-Oliva, Telesforo	Salamanca	yug., 1/4	Calvarras de Abajo	17.842	18.000	1,0		

AÑO	REMATANTE	VICINDAD	FINCA	LUGAR	TASACION	REMATE	Remate/ta.	OBSERVACIONES	RET/AD.
1839	Cabo, Bernardo del-Oliva, Telesforo	Salamanca	yug., 1/4	Calvarosa de Abajo	17.842	21.600	1,2		
1839	Sánchez de la Fuente, José	Salamanca	yug.	Cañillas de Abajo	52.200	150.000	2,9		
1839	Clavijo, Juan Ramón	A. de Torres	yug.	La Maya	15.667	41.800	2,7		*19
1839	Marqués de Casa Irujo	Madrid	finca	Pizcuaga	56.567	171.500	3,0		
1839	Livianos, Esteban	Salamanca	casa	Salamanca	5.625	6.500	1,2		
1840	Puerto, Alfonso	Mogarriz	dehesa, 1/2	Malpartida	60.000	251.000	4,2		
1840	Iglesia, Manuel de la	Salamanca	casa	Salamanca	3.725	4.550	1,2		
1841	Sánchez, Juan	Terrubias	ter. red., 1/4	La Torre de Juan Vázquez	30.000	120.000	4,0		
1841	Regalado, Lázaro	Salamanca	casa	Salamanca	4.040	10.100	2,5		
1842	García de la Cruz, Policarpo	Salamanca	yug.	Pajares	12.200	28.200	2,3		
1843	Hernández Vaquero, Manuel	Salamanca	finca, 1/2	Chagarcía	2.800	5.800	2,1		-4
1843	Hernández Vaquero, Manuel	Salamanca	finca, 1/2	Chagarcía	6.148	6.200	1,0		-4
1843	Cerrado, Francisco	Tala	yug.	Hortajo Mediano	5.519	30.100	5,5	Trospasa a J.A. Sánchez	
1843	Flores, Manuel y Joaquín	La Anaya de Alba	yug.	La Anaya de Alba	7.816	60.000	7,7		
1844	Dieguez, Pablo	Peñanada	yug.	Alazá	4.800	22.000	4,6		
1844	Mateo, Jacinto	Salamanca	11 hu.	Aldeanueva	4.422	10.540	2,4		-5
1844	Ojedo y Puerto, José	Salamanca	yug.	Aldeanueva	63.778	180.000	2,8	La remata A. Soriano	-5
1844	Oliva, Telesforo	Salamanca	yug.	Mozicos	4.800	8.100	1,7		-5
			Dominicos, Aldeanueva de Sta. Cruz y Santa Catalina (Avila)						
1857	Geliano, Mateo		yug.	Tordillos	12.913	45.000	3,5		
1840	Cornejo, Petra	Salamanca	yug.		5.220	22.100	4,2		-4
1842	Vicente, Bernardino y Francisco	Valdecarras	yug.	Valdecarras	10.467	36.300	3,5		
1843	Martin, Antonio	Peñanadilla	yug.	Coca	27.776	105.200	3,8		
1843	Ojedo y Puerto, José	Salamanca	tierras, cortina	Nava de Béjar	3.000	4.000	1,3		-8
1844	Nieto, Francisco y otros	Macotera	finca	Macotera	33.060	185.120	5,6		-3
1844	Prieto, José	Ventosa del Río Almar	16 hu.	Ventosa del Río Almar	5.935	26.400	6,7		
1844	Rodríguez, Sebastián	Cantaracillo	finca	Cantaracillo	2.759	4.700	1,7		-3
		Dominicos S. Esteban, Salamanca							
1836	Mateo, Jacinto	Salamanca	Alquería	Coral de Garcifigo	37.000	145.100	3,9		
1836	Solís, Antonio	Salamanca	Alquería	Pericalvo	220.000	621.000	2,8		
1836	Arteaga, Bernardo	Salamanca	Ter. red., 1/8	Sanchiricones	18.643	18.643	1,0		
1836	Solís, Antonio	Salamanca	Ter. red., 1/2	Tesonera	18.000	18.200	1,0		
1836	Solís, Antonio	Salamanca	Ter. red.	Valcuervo	160.000	243.679	1,5		
1836	Sánchez Guirreza, Francisco	Ledesma	Alquería	Zoriza	148.000	180.000	1,2		
1837	Záñiga, Cayetano-Cornejo, Petra	Salamanca	yug., 1/4	Carnacal de Pericalvo	24.955	30.000	1,2		
1837	Záñiga, Cayetano-Cornejo, Petra	Salamanca	yug., 1/4	Carnacal de Pericalvo	10.500	33.600	3,2		
1837	Záñiga, Cayetano-Cornejo, Petra	Salamanca	yug., 1/4	Carnacal de Pericalvo	47.867	60.000	1,3		
1837	Záñiga, Cayetano-Cornejo, Petra	Salamanca	yug., 1 y 1/4 de otra	Carnacal de Pericalvo	41.467	80.000	1,9		
1837	Moreno y Vicario, José	Madrid	yug.	Florida de Liebana	32.733	48.700	1,5		
1837	Sánchez, Juan	Terrubias	Ter. red.	La Berge	99.167	344.600	3,5		
1837	Mateo, Jacinto	Salamanca	lugar, 1/2	La Sierpe	131.320	131.320	1,0		-3
1837	Anduaga, Manuel	Madrid	Ter. red.	La Torre de Martín Pascual	400.000	870.000	2,2		
1837	Mateo, Jacinto	Salamanca	Ter. red.	Monsaleja de Huebras	249.600	588.411	2,4		
1837	Záñiga, Cayetano-Cornejo, Petra	Salamanca	predo	Pericalvo	10.500	52.000	5,0		
1837	López, Diego	Salamanca	Ter. red.	Sardón de los Frailes	225.000	751.000	3,3		
1837	Lorenan, Jerónimo	Madrid	Ter. red.	Torre de Peralta	350.000	510.170	1,5		
1837	Záñiga, Cayetano-Cornejo, Petra, su esposa	Salamanca	Ter. red., 1/4	Torre	31.467	56.800	1,8		
1837	Yero Olivares, Eustasio	Salamanca	yug.	Valverde	7.475	8.000	1,1		-4

AÑO	REMATANTE	VECINDAD	FINCA	LUGAR	TASACION	REMATE	Remat/tas.	OBSERVACIONES	RET/AD.
1837	López,Diego- consortes	Salamanca-Villares de la Reina	856 hu. y 60 reses de	Villares de la Reina	506.223	911.200	1,8		
1838	Nogués, Salvador	Salamanca	yug.,1/2	Belbó	20.760	51.900	2,5		
1838	Yerro Olavarria,Eustasio	Salamanca	yug.	Espino de la Orbada	13.933	14.150	1,0		-5
1838	Sánchez García, S.-Hernández,Manuel	Coquilla de Juan Vázquez-Calzada de Don E	dehesa,parte	Fuenterroble de Arriba	73.300	575.000	2,5		
1838	Calvo,Juan	Gejuelo del Barro	yug.,3/4	Gejuelo del Barro	14.912	35.100	2,4		
1838	Dios,Adrián de	La Vellés	yug.,1/2	La Vellés	38.300	51.900	1,4		
1838	Pérez García,Bias	Salamanca	yug.	Parada de Arriba	17.400	17.600	1,0		
1838	Huertas, José Tiburcio	Salamanca	casa	Salamanca	11.250	31.100	2,8		
1838	Pérez,Angel	Salamanca	1 porc. 25 hu.	Villavende y otros	13.050	13.050	1,0		
1838	Andrés,Bruno-Campo,Manuel del	Revilla-Zorita de la Frontera	yug.,1/4 de 2	Zorita de la Frontera	12.183	15.080	1,2		
1838	Andrés,Bruno-Campo,Manuel del	Revilla-Zorita de la Frontera	yug.,1/4 de 2	Zorita de la Frontera	12.183	16.360	1,3		
1838	Andrés,Bruno-Campo,Manuel del	Revilla-Zorita de la Frontera	yug.,1/4 de 2	Zorita de la Frontera	12.183	16.360	1,3		
1838	Andrés,Bruno-Campo,Manuel del	Revilla-Zorita de la Frontera	yug.,1/4 de 2	Zorita de la Frontera	12.183	16.400	1,3		
1838	Pérez,Angel	Salamanca	1 porc.E626 25 hu.	Villavende y otros	13.050	13.050	1,0		
1839	Pedraz, José	Castellanos de Moriscos	yug.	Castellanos de Moriscos	22.633	82.360	3,6		
1839	Conde,Marrín	La Vellés	yug.	La Vellés	24.367	110.000	4,5		
1839	Cosío,Miguel	Salamanca	35 hu.,porc.	Salamanca	11.300	76.000	6,7		
1840	Iglesias,Juan-Esteban, Cipriano	Ledesma	ter.red.,1/6	Cuadro de Villasequiro	39.000	66.500	2,5		
1840	Gallego,Domingo	Navagallega	tierras,4	Navagallega	2.841	2.900	1,0		
1840	Indiavazo,Juan	Salamanca	casa	Salamanca	3.150	3.150	2,5		-7
1840	Gutierrez,Manuel	Salamanca	casa	Salamanca	5.400	9.000	1,7		
1840	García, Cristóbal	Salamanca	casa	Salamanca	10.200	10.600	1,0		-7
1840	Romo,Isidro	Salamanca	36 hu.,1 porción	Salamanca	15.667	45.000	2,9		
1840	Vicens,Benito	Madrid	yug.	Villoria	50.800	127.000	2,5		
1841	Becerro,Silvestre	La Rinconada	tierras,3	La Rinconada	1.800	1.900	1,1		
1841	Carnero, Casimira	Salamanca	casa	Salamanca	4.050	6.200	1,5		
1841	Toribio,Antonio	Salamanca	casa	Salamanca	5.500	8.600	1,6		
1841	Iglesia,Isidoro de la	Salamanca	casa	Salamanca	6.200	12.000	1,9		
1841	Pedraza,Andrés	Salamanca	casa	Salamanca	9.400	13.000	1,4		-8
1812	Avecilla,Pablo	Madrid	Ter.red.	La Ventosilla	75.900	260.000	3,4		-3
1842	Andrés,Manuel	Miguel Muñoz	yug.	Pedrosillo de los Aires	2.818	24.700	8,8		
1842	Recio,Eutiquiano-Peralta, José	Pitiegua	fincas	Pitiegua	3.500	8.600	2,5		
1842	Maestre,Pedro	Villoria	solar	Villoria	1.500	1.600	1,1	Queiebra	
1842	Cerezo,Francisco	Villoria	casa	Villoria	10.600	26.500	2,5		
1843	Morante,Manuel	Zorita de la Frontera	hacienda,1/11	El Pedroso	10.621	10.700	1,0		
1843	Mateo,Jacinto	Salamanca	hacienda,1/11	El Pedroso	19.504	18.000	0,9		-4
1843	García de la Cruz, Policarpo	Salamanca	hacienda,1/11	El Pedroso	17.410	46.000	2,6		
1843	García,Miguel	Corral de Garcitigo	hacienda,1/11	El Pedroso	17.410	66.000	3,8		
1843	Cornejo,Petra	Salamanca	hacienda,1/11	El Pedroso	17.410	71.000	4,1		*3
1843	García,Miguel	Corral de Garcitigo	hacienda,1/11	El Pedroso	17.410	73.000	4,2		
1843	Cornejo,Petra	Salamanca	hacienda,1/11	El Pedroso	19.310	76.200	3,9		-7
1843	García,Miguel	Corral de Garcitigo	hacienda,1/11	El Pedroso	17.410	77.500	4,5		
1843	García,Miguel	Corral de Garcitigo	hacienda,1/11	El Pedroso	17.410	79.100	4,5		
1843	García,Miguel	Corral de Garcitigo	hacienda,1/11	El Pedroso	17.410	80.000	4,6		
1843	García,Miguel	Corral de Garcitigo	hacienda,1/11	El Pedroso	17.410	81.300	4,7		
1843	Corvas,Fernán de las y otros	Ledesma	yug.	Moriscos	15.696	68.000	4,3		
1843	García de la Cruz, Policarpo	Salamanca	prado	Villoria	3.600	3.700	1,0		
1843	García de la Cruz, Policarpo	Salamanca	yug.	Villorueta	41.195	131.000	3,2		

AÑO	REMATANTE	VECINDAD	FINCA	LUGAR	TASACION	REMATE	Rematas.	OBSERVACIONES	RETA/D.
1844	Dieguer,Pablo	Peñaranda	finca	Aldarubia-S.M	5.200	13.110	2,5		
1844	García de la Cruz, Policarpo	Salamanca	finca	Cabezavella	3.020	3.300	1,1		
1844	Polo, Benigno	Castellanos de Moriscos	finca	Castellanos de Moriscos	7.103	20.040	2,8		
1844	Curro, Antonio	Calvezras de Abajo	huerra-viña(4 a)	Villoria	8.400	39.000	4,6		
1844	Novoa, Natal	Madrid	yug.	Villoruela	46.200	152.100	3,3		
1845	Rodríguez Pinilla, Tomás	Ledesma	finca	Bermellar	1.640	4.100	2,5		-4
1847	García, Felipe	Aldarubia	casa y cornal	Aldarubia	2.000	6.120	2,5		-7
1847	Sánchez García, Andrés	Terrones	tierra, 1	Las Veguillas	1.049	2.049	2,5		-8
1847	García de la Cruz, Policar	Salamanca	finca, 1	S. Morales-Aldes	7.102	20.040	2,5		-8
1847	Yerro de Olavarría, Eustas	Salamanca	casa	Salamanca	2.500	2.026	0,8		-8
1847	Yerro de Olavarría, Eustas	Salamanca	casa	Salamanca	3.150	4.500	1,4		-8
		Dominicos, C.Rodrigo							
1841	Serrano, José	Salamanca	casa	C. Rodrigo	1.440	3.600	2,5		
1842	Elices, Antonio, y otros	C. Rodrigo	hacienda, 1/4	C. Rodrigo	4.600	11.000	2,4		
1842	Turrientes, Alejo	C. Rodrigo	hacienda, 1/4	C. Rodrigo	19.050	60.000	3,1		-5
1842	Muñoz, Juan	C. Rodrigo	hacienda, 2/4	C. Rodrigo	32.833	63.500	1,9		-3
1842	Turrientes, Alejo	C. Rodrigo	hacienda, 1/4	C. Rodrigo	19.300	109.000	5,6		
1842	Flores, Eugenio, y otros	Gallegos de Argañán	dehesa, 1 parte	Gallimazo	20.890	70.000	3,4		
1843	Pablos, Angel, y otros	Fuenteillante	dehesa, 1 parte	Centenas	30.000	131.200	4,4		
1844	Cayetano, Inés	C. Rodrigo	finca	Alberguería	3.000	6.010	2,0		
1844	Roldán, Lorenzo	C. Rodrigo	huerta	C. Rodrigo	22.120	55.300	2,5		
1844	Pérez Camaces, Juan	Mogarriz	finca	Castillejo de Azab	6.638	25.100	3,8		-4
1844	Turrientes, Alejo	C. Rodrigo	finca	Fuentes de Oñoro	3.330	9.000	2,7		
1845	Jorge, Francisco	C. Rodrigo	casa	C. Rodrigo	7.100	7.110	1,0		-4
		Dominicos, Peña de Francia							
1836	Fiz, Antonio	Escorial	16 hu.	Escorial	6.848	17.120	2,5		
1837	Crespo Rascón, Antonio	Salamanca	yug., 1/4	Gejo de Diego Gómez	3.133	3.133	1,0		
1837	Marín Asensio, Esteban	Béjar	Dehesa	Riazal ?	88.000	220.000	2,5		
1837	Hernández, Tomás	Monforte	pedazo monrroso	Sotoserrano	60	60	1,0		-4
1837	Hernández, Tomás	Monforte	molino de aceite, 1/2	Sotoserrano	3.900	3.900	1,0		-4
1837	Hernández, Tomás	Monforte	casa y bodega	Sotoserrano	9.241	9.241	1,0		
1837	Hernández, Tomás	Monforte	olivar, 7 hu.	Sotoserrano	13.290	13.290	1,0		
1840	Tocino, Francisco	Matilla de los Caños	casa	Matilla de los Caños	1.500	13.000	8,7		
1840	Iglesias, Juan-Criado Escudero, Francisco	Ledesma	ter. red., 2/5	Regajal	60.000	150.000	2,5		-5
1841	Palacios, Antonio	Madrid	ter. red., 1 parte	Villar del Rey	200.000	565.000	2,8	Traspasa a M. de Gubiña	
1842	Calvo, Silvestre	Hincapié	deh, 1/3 parte	Hincapié	16.678	46.100	2,8		
1842	Calvo, Silvestre	Hincapié	deh, 1/3 parte	Hincapié	16.678	56.000	3,4		
1842	Calvo, Silvestre	Hincapié	deh, 1/3 parte	Hincapié	16.678	57.000	3,4		
1842	Bruno y Sanz, Gervasio	Béjar	molino E689	Alamo Maillo	33.067	34.000	1,0		
1843	Sánchez de Manuel, Juan	Béjar	pedros, 3	Casarito	6.000	20.100	3,4		
1843	Rodríguez, Juan Francisco	Sequeiros	finca	Cereceda	5.400	16.400	3,0		-3
1843	García de la Cruz, Policarpo	Salamanca	alquería, 1/4	Hortelanos	1.440	3.600	2,5		
1843	García de la Cruz, Policarpo	Salamanca	alquería, 1/4	Hortelanos	12.080	30.200	2,5		
1843	García de la Cruz, Policarpo	Salamanca	alquería, 1/4	Hortelanos	24.320	61.300	2,5		
1843	García de la Cruz, Policarpo	Salamanca	alquería, 1/4	Hortelanos	28.800	72.000	2,5		
1843	Rodríguez, Juan Francisco	Sequeiros	finca	La Bastida	1.800	6.520	3,6		-3
1843	Sanz, Antonio	La Nava	prado	La Nava	1.800	2.100	1,2		
1843	Calama, Lucas	Mogarriz	finca	Zanarra	19.140	51.100	2,7		-3

AÑO	REMATANTE	VECINDAD	FINCA	LUGAR	TASACION	REMATE	Rema/ta.	OBSERVACIONES	RET/AD.
1844	Vicente, Juan José de	Madrid	yug., 1/2	Alcazaren	25.310	60.000	2,4		
1844	Ojeda y Puerto, José	Salamanca	prado	El Maíllo	2.200	2.200	1,0		-8
1844	Hernández, Tomás	Mosferrer de la Sierra	finca	Serradilla del Arroyo	28.347	91.520	3,2		
1844	Uribea, Pedro	Villar de Ciervo	finca	Villar de Ciervo	5.000	26.220	5,2		-3
1845	Sánchez Arjona, José	C. Rodrigo	edif. convento	El Maíllo	56.200	140.500	2,5		-4
1845	Martín, Carlos, y otros	Sobradillo	finca, 1/3	Sobradillo	6.022	24.200	4,0		-4
1845	Gajero, Benito, y otros	Sobradillo	finca, 1/3	Sobradillo	6.833	42.000	6,1		-4
1845	Moreda, Mauricio, y otros	Sobradillo	finca, 1/3	Sobradillo	15.666	61.600	4,5		-4
		Dominicos, Piedrabita							
1839	Sanzana, Claudio	Cantalapiedra	yug.	Villaflores	5.400	6.500	1,2		
1840	Prieto, Simón-Hernández, Pedro	Armenteros	finca	Armenteros	9.134	38.600	4,2		-7
1847	Oliva, Telesforo	Salamanca	finca, 9	Herrezuelo	58.020	145.050	2,5		-6
		Dominicos, S. Felices de los Gallegos							
1837	Martín, Lucas	Yecla	finca rústic. E780	Yecla	5.400	5.420	1,0		
1839	Ruiz del Arbol, Miguel	Salamanca	hacienda, 1/6	S. Felices de los Gallegos	3.000	4.000	1,3		-4
1839	Aparicio, Francisca	Fuentequinaldo	hacienda, 1/6	S. Felices de los Gallegos	7.867	10.000	1,3		-4
1839	Ruiz del Arbol, Miguel	Salamanca	hacienda, 1/6	S. Felices de los Gallegos	58.933	13.000	0,2		-4
1839	Aparicio, Francisca	Fuentequinaldo	hacienda, 1/6	S. Felices de los Gallegos	32.400	125.000	3,9		-4
1839	Aparicio, Francisca	Fuentequinaldo	hacienda, 1/6	S. Felices de los Gallegos	3.600	149.000	41,4		-4
1839	Hernández Vaza, Juan	Vitigudino	finca	Villavieja	10.133	20.500	2,0		
1840	Hernández Vaza, Juan	Vitigudino	finca	Hinojosa de Duero	1.500	11.000	7,3		-5
1840	Aparicio, Francisca	Fuentequinaldo	hacienda, 1/6	S. Felices de los Gallegos	45.000	32.600	0,7		-5
1842	González, Andrés	San Felices de los Gallegos	cas	San Felices de los Gallegos	3.000	3.000	1,0		-3
1843	García de la Cruz, Policarpo	Salamanca	finca	Bogajo	3.500	10.050	2,9		
1845	Rodríguez, Juan	Sobradillo	yug.	Ahigal	5.023	18.700	3,7		-4
1845	Pardo, José de	Vitigudino	finca	Lumbrales	3.781	9.000	2,4		
1847	Gómez de Liano, Jerónimo-C.	Peñafanda	finca, 1	S. Vicente	6.400	16.000	2,5		-8
		Dominicos, Segovia, Toro, Villalpardo, S. Gregorio (Valladolid)							
1837	Mirueña, Manuel	Guadramiro	cas	Guadramiro	3.500	3.350	1,0		-5
1837	Torres, José	La Vidima	Ter. red. y su acérba	La Vidima	285.000	900.000	3,2		
1843	González de Manjico y Miranda	Madrid	panera	Calleja de D. Diego	3.500	3.500	1,0		-8
1845	Trilla, Tomás	Ledesma	cas, lagar, panera	Montera	2.200	24.001	10,9		-4
		Franciscanas del Corpus, Salamanca.							
1857	Larriba, Justo	Salamanca	yug., 2	Calleja de Valdunciel	39.663	48.500	1,2		
1817	Cornejo, Petra	Salamanca	17 hu.	Carbayosa de la Sagrada	4.080	9.100	2,2		
1837	García, Lorenzo	Sanchiricones	yug., 1/2	Sogoyuela de los Cornejos	7.767	15.000	1,9		
1837	García, Lorenzo	Sanchiricones	yug.	Sogoyuela de los Cornejos	15.500	40.000	2,6		
1837	Hernández, Serafín	Segobuela de los Cornejos	yug.	Segobuela de los Cornejos	6.200	15.500	2,5		
1857	Sanzana, Claudio	Cantalapiedra	yug.	Villaflores	22.150	22.700	1,0		
1858	Bellido, Cipriano	Salamanca	tierra, 5	Villares de la Reina	1.967	8.300	4,2		
1839	Marqués de Casa Brujo	Madrid	finca	Aldaseca de Arnuña	23.070	50.000	2,2	Quebra	
1839	González Huerta, Joaquín	Salamanca	tierra, 1/4	Arabayosa de Mógica	16.532	8.000	0,5		
1839	González Huerta, Joaquín	Salamanca	tierra, 1/4	Arabayosa de Mógica	5.221	19.200	3,7		
1839	González Huerta, Joaquín	Salamanca	tierra, 1/4	Arabayosa de Mógica	5.221	19.200	3,7		
1839	González Huerta, Joaquín	Salamanca	tierra, 1/4	Arabayosa de Mógica	16.532	29.000	1,8		
1839	Sánchez de la Fuente, José	Salamanca	yug.	Castellanos de Moriscos	22.653	80.400	3,6		
1839	Mirueña, Manuel	Guadramiro	yug., 2	Las Uces	14.400	8.700	0,6		
1839	Hernández Vaza, Juan	Vitigudino	yug., 1/2 de 2	Las Uces	3.489	8.700	2,3		-4

AÑO	REMATANTE	VECINDAD	FINCA	LUGAR	TASACION	REMATE	Remat/tas.	OBSERVACIONES	RET./AD.
1839	Dios,Juan de,y otros	Mata de la armuña	fincas	Mata de la Armuña y limitrofes	12.200	26.300	2,2	Quiebra	
1839	Valencia,Francisca	Salamanca	casa	Salamanca	6.750	17.200	2,5		
1839	Santana, Claudio	Canalaspiedra	yug.	Tarazona	12.200	34.000	2,8		
1839	Blanco,Isidro	Tardaguila	yug.,1/3	Tardaguila	600	1.500	2,5		
1839	Mesonero,Faustino	Arcediano	yug.,1/3	Tardaguila	1.500	1.500	1,0	Quiebra	
1839	Pérez,Angel	Salamanca	yug.,1/3	Tardaguila	600	1.500	2,5		
1839	Hernández,José,y otros	Valdunciel	yug.	Valdunciel	12.200	41.000	3,4		
1842	Esteban, Sandalio	Ledesma	yug.	Moriscos	6.880	17.200	2,5		3
1842	Bazán,José	Salamanca	casa	Salamanca	2.700	2.064	0,8		
1842	Clavijo,Juan	A. de Tormes	yug.	Villoruela	30.000	134.200	4,5		
1843	García,Fernando-Hernández, Cristóbal	Aldeaseca de la Frontera	yug.,1/2	Aldeaseca de la Frontera	2.171	7.000	3,2		
1843	García,Fernando-Hernández, Cristóbal	Aldeaseca de la Frontera	yug.,1/2	Aldeaseca de la Frontera	2.171	7.000	3,2		
1843	Valencia,Juana	Salamanca	yug.	Carbajosa de Armuña	29.600	90.200	3,0		
1843	Escudero,Agustín	Ledesma	yug.,1/2	Carrascal de Velambez	10.000	44.200	4,4		
1843	Brizuela,Juan	Salamanca	fincas	El Pedroso	3.540	3.560	1,0		
1843	Mesonero,Gregorio	Rágama	yug.	Rágama	7.839	37.000	4,7		
1844	Rodrigo,José,y otros	Pitiegua	yug.	Pitiegua	27.240	101.200	3,7		
1844	Peñañer,Miguel	Salamanca	yug.	Villagonzalo	11.240	45.000	4,0		T
1845	Gómez,José	Salamanca	yug.	Aldearrubia-S.M	14.600	34.300	2,3		T
		Franciscanas la Anunciación, Béjar							
1837	Herrera,Felipe	Béjar	huerta	Béjar	640	1.600	2,5		T
1837	Herrera,Felipe	Béjar	huerta	Béjar	6.000	4.000	0,7		T
1837	Herrera,Felipe	Béjar	casa	Béjar	1.925	5.200	2,7		T
1837	Herrera,Felipe	Béjar	casa	Béjar	2.975	5.500	1,8		T
1837	Herrera,Felipe	Béjar	casa	Béjar	4.250	6.900	1,6		T
1837	Herrera,Felipe	Béjar	casa	Béjar	6.800	7.000	1,0		T
1837	Herrera,Felipe	Béjar	casa	Béjar	4.250	7.100	1,7		T
1837	Herrera,Felipe	Béjar	huerta	Béjar	2.840	7.100	2,5		T
1837	Herrera,Felipe	Béjar	casa	Béjar	3.400	8.600	2,5		T
1837	Herrera,Felipe	Béjar	casa	Béjar	6.125	8.900	1,5		T
1837	Olleros,Anselmo	Béjar	huerta	Béjar	4.040	10.100	2,5		T
1837	Herrera,Felipe	Béjar	casa	Béjar	12.000	12.000	1,0		T
1837	Herrera,Felipe	Béjar	casa	Béjar	14.875	26.800	1,8		T
1837	Herrera,Felipe	Béjar	casa	Béjar	13.600	35.000	2,6		T
1837	Herrera,Felipe	Béjar	Heredad	Béjar	3.864	9.660	2,5		T
1838	Regidor,José	Béjar	fincas,1/6	Becedas-Palacios	1.200	1.500	1,3		
1838	Regidor,José	Béjar	fincas,1/6	Becedas-Palacios	3.900	4.000	1,0		
1838	Regidor,José	Béjar	fincas,1/6	Becedas-Palacios	3.300	4.000	1,2		
1838	Regidor,José	Béjar	fincas,1/6	Becedas-Palacios	4.800	6.000	1,3		
1838	Regidor,José	Béjar	fincas,1/6	Becedas-Palacios	6.600	7.000	1,1		
1838	Regidor,José	Béjar	fincas,1/6	Becedas-Palacios	9.600	10.000	1,0		
1838	Regidor,José	Béjar	fincas,1/7	S.Bartolomé	900	600	0,7		
1838	Regidor,José	Béjar	fincas,1/7	S.Bartolomé	600	700	1,2		
1838	Regidor,José	Béjar	fincas,1/7	S.Bartolomé	800	900	1,1		
1838	Regidor,José	Béjar	fincas,1/7	S.Bartolomé	533	1.000	1,9		
1838	Regidor,José	Béjar	fincas,1/7	S.Bartolomé	1.200	1.300	1,1		
1838	Regidor,José	Béjar	fincas,1/7	S.Bartolomé	1.667	1.700	1,0		
1838	Regidor,José	Béjar	fincas,1/7	S.Bartolomé	3.600	3.700	1,0		

AÑO	REMATANTE	VECINDAD	FINCA	LUGAR	TASACION	REMATE	Remat/tas.	OBSERVACIONES	RET/A.D.
1839	Sánchez de Manuel, Juan	Béjar	finca	Fuentebuena	11.200	28.000	2,5		-8
1839	Sánchez de Manuel, Juan	Béjar	finca	Fuentes	4.360	10.900	2,5		
1839	Herrera, Gabriel	Béjar	finca	La Nava	5.280	13.200	2,5		
1839	Herrera, Gabriel	Béjar	finca, 1/2	Navaceros	13.620	34.050	2,5		
1839	Alvárez, Mateo	Valdelacasa	finca	Valdelacasa	6.600	23.000	3,8		
1839	Alvárez, Mateo	Valdelacasa	finca	Valdelacasa	10.200	41.800	4,0		
1839	Sánchez de Manuel, Juan	Béjar	prado, 8	Valdesangil	16.200	41.800	2,5		-8
1840	Bruno y Sana, Gerónimo	Béjar	finca, 1/2	Navaceros	20.735	34.050	1,6		
1840	Olleros, Anselmo	Béjar	finca	Santibáñez de Béjar	15.633	50.500	3,2		
1841	Martín Asensio, Esteban	Béjar	finca	Candelario	3.600	6.000	1,7		-8
1843	Nieto, Agustín	Béjar	finca	Psilomanes	12.900	70.001	5,4		
1843	Sánchez de Manuel, Juan	Béjar	finca, 1/4	Sorihuela	8.867	9.000	1,0		
1843	Sánchez de Manuel, Juan	Béjar	finca, 1/4	Sorihuela	8.867	11.300	1,3		
1843	Sánchez de Manuel, Juan	Béjar	finca, 1/4	Sorihuela	8.867	37.700	4,3		
1843	Sánchez de Manuel, Juan	Béjar	finca, 1/4	Sorihuela	8.867	51.200	5,8		
1843	Nieto, Agustín	Béjar	finca	Valdesangil	10.269	72.000	7,0		
1844	Sánchez de Manuel, Juan	Béjar	finca, 1/8	Navalmoral	440	1.100	2,5		
1844	Sánchez de Manuel, Juan	Béjar	finca, 1/8	Navalmoral	800	2.000	2,5		
1844	Sánchez de Manuel, Juan	Béjar	finca, 1/8	Navalmoral	1.420	3.550	2,5		
1844	Sánchez de Manuel, Juan	Béjar	finca, 1/8	Navalmoral	2.400	6.000	2,5		
1844	Sánchez de Manuel, Juan	Béjar	finca, 1/8	Navalmoral	2.400	6.000	2,5		
1844	Sánchez de Manuel, Juan	Béjar	finca, 1/8	Navalmoral	2.820	7.050	2,5		
1844	Sánchez de Manuel, Juan	Béjar	finca, 1/8	Navalmoral	11159(7 porci.)	10.050			
1844	Vicente, Juan José de	Madrid	prados	Sanchotello	29.020	80.000	2,8		
1845	Martín Asensio, Esteban	Béjar	prad, 4 tier, 14	Calauda de Béjar	16.300	53.650	3,3		-4
1845	Martín Asensio, Esteban	Béjar	finca, 1	Nava de Béjar		-			
1845	Argente, Vicente	Béjar	linares, 4+EB16 prad.	Vallejera	9.190	30.200	3,3		-4
		Franciscanas Madre de Dios, Salamanca							
1837	Sánchez Escudón, Yáden	Madrid	yug., 25	Miranda de Azón	46.585	76.100	1,6		
1838	García, Julián y Francisco	Salamanca	yug.	Salamanca	61.431	170.000	2,8		
1838	Sánchez García, Domingo	Villaseco de los Gamitos	finca	Villaseco de los Gamitos	7.916	9.000	1,1		
1839	Mesonero, Juan y Faustino	Arceadiano	yug.	Arceadiano	19.167	66.000	3,4	Quiebra	
1839	Bellido, Cipriano	Salamanca	finca	Cabrerizas	13.600	15.100	1,1		
1839	Corro, Manuel-Diego, Benito	Calvarzas de Abajo	finca, 1/2	Calvarzas de Abajo	10.289	25.700	2,5		
1839	Corro, Manuel-Diego, Benito	Calvarzas de Abajo	finca, 1/2	Calvarzas de Abajo	14.000	35.000	2,5		
1839	Andrés, Bruno	Revilla de Cantalpino	yug.	Cantalpino	8.700	8.750	1,0		-7
1839	Crespo, Pascual	Huerta	yug.	Huerta	6.967	12.900	1,9		
1839	Sánchez Gutiérrez, Francisco	Ledesma	yug., 1/2	Mata de Ledesma	26.000	65.000	2,5		
1839	Bianco, Vicente	Salamanca	yug.	Moriscos	11.333	34.500	3,0		-5
1839	Marqués de Casa Irujo	Madrid	finca	Palencia de Negrilla	8.700	20.000	2,3	Quiebra	
1839	González de las Peñas, Juan	Salamanca	casa	Salamanca	4.930	4.800	1,0		
1839	González, Francisco	Mata de Armuña	yug., 1/2	Villares de la Reina	15.667	100.600	6,4	Quiebra	
1840	Miravilla, Rafael	Madrid	169 hu.	Aldemueras de Figueroa	79.967	202.600	2,5		
1840	Bianco, Agustín	La Vellés	yug.	La Vellés	10.467	40.500	3,9		
1840	Moerno, Juan	Salamanca	casa	Salamanca	5.200	4.950	1,0		-7
1840	Díaz Agre, José	Salamanca	casa	Salamanca	4.500	6.100	1,4	Traspasa a José Ojeda	-7
1841	Pérez Comares, Juan	Mogarras	yug.	Moriscos	13.640	34.100	2,5		
1841	Gutiérrez, Manuel	Salamanca	casa	Salamanca	4.950	5.200	1,1		

AÑO	REMATANTE	VECINDAD	FINCA	LUGAR	TASACION	REMATE	Remat/ta.	OBSERVACIONES	RETIAD.
1841	Mayor,Manuel Alonso	Salamanca	casa	Salamanca	11.250	25.500	2,3		-8
1841	Diez,Esteban	Salamanca	casa	Salamanca	11.250	51.000	4,5	Quiebras	
1842	Armenteros, Santiago	Pajares	yug.,1/2	Pajares	11.750	21.500	1,8		
1842	Gómez,Josef	Salamanca	yug.,1/2	Pajares	12.152	28.000	2,3		
1843	López, Alejo	Calvarrasa de Arriba	finca	Calvarrasa de Arriba	6.500	36.100	5,6		
1843	Enculevo,Agustín	Ledesma	finca	Dofinos	30.080	75.200	2,5		
1843	Carrero, Casimiro	Salamanca	yug.,1/2	Pedernillo el Ralo	3.338	3.400	1,0		
1843	Carrero, Casimiro	Salamanca	yug.,1/2	Pedernillo el Ralo	10.433	10.500	1,0		
1844	Novoa,Natal	Madrid	yug.	Alderrobio-S.M	36.000	95.000	2,6		
1844	Diegues,Pablo	Peñaranda	43 hu.	Gallimán	12.700	58.000	4,6		
1844	Avila,Eustaquio	Paradinas	finca	Gomecello	7.750	21.000	2,7		-3
1836	Mateo, Jacimo	Salamanca	yugada y casa	Sanchojónes	12.000	30.000	2,5	Yerro Olavarriz, restaf.	
1837	Sánchez Gutiérrez,Francisco	Ledesma	13 hu.	Monterrubio y Aldesaca	7.500	9.100	1,2		-4
		Franciscanas observantes, El Zorroso							
1836	Sánchez,Domingo	La Torre de Martín Pascual	16 hu.	Escorial	6.485	17.130	2,6		-7
1837	Taberno,Manuel	Continos	Ter.red.	El Zorroso	300.000	1.011.100	3,4		
1837	Crespo Rascón,Antonio	Salamanca	yug.,1/5	Gejo de Diego Gómez	11.533	11.533	1,0		
1838	Sánchez Fernández,Francisco	Peñaranda	yug.	Frades	12.000	34.500	2,9		
1838	Martín,Manuel	Mata de Ledesma	casa y dependencias	Mata de Ledesma	1.350	1.400	1,0		
1838	Sánchez Gutiérrez,Francisco	Ledesma	yug.,1/6 de 2	Mata de Ledesma	4.930	5.100	1,0		
1838	Crespo Rascón,Antonio	Salamanca	yug.,1/6 de 2	Mata de Ledesma	5.770	6.000	1,0		
1838	Sánchez Gutiérrez,Francisco	Ledesma	yug.,1/6 de 2	Mata de Ledesma	16.327	6.500	0,4		
1838	Crespo Rascón,Antonio	Salamanca	yug.,1/6 de 2	Mata de Ledesma	4.935	6.700	1,4		
1838	Crespo Rascón,Antonio	Salamanca	yug.,1/6 de 2	Mata de Ledesma	6.614	16.427	2,5		
1838	Sánchez Gutiérrez,Francisco	Ledesma	yug.,1/6 de 2	Mata de Ledesma	17.123	17.323	1,0		
1838	Velasco,Francisco	Madrid	yug.,1/2	Matilla de los Caños	8.700	10.600	1,2		-7
1838	Correjo,Petra	Salamanca	yug.	Parada de Arriba	17.400	25.000	1,4		
1838	Montero,Felipe	Villaseco de los Gamitos	finca	Villaseco de los Gamitos	7.500	20.000	2,7		
1840	Martín, Casimiro	Cristo de la Laguna	finca	Aldehuela de Yeltes	8.000	11.500	1,4		-6
1840	Aparicio,Francisca	Fuentequinaldo	dehesa,parte	La Dueña	16.000	15.000	0,9		-5
1840	Alonso,Josepín	Pedromartín	yug.,1/4	Pedromartín	5.233	28.600	5,5		
1840	Bejo,Miguel	Peñalba	yug.,1/2	Peñalba	5.100	32.000	6,3		
1841	Malhot,Ambrosio	Barquilla	finca	Barquilla	6.600	6.700	1,0		
1841	Barra,Antonio-Sánchez,Francisco	Morfiño	yug. de 3 hu.	Morfiño	5.080	14.000	4,5		
1842	Durán,Demetrio	Fuentequinaldo	dehesa,1 parte	Aldeanueva del Arnal	14.000	40.000	2,9		
1842	Cuevas,Fernán de las	Ledesma	yug.	Almenara	12.600	40.000	3,2		
1843	Navas,Josef	Salamanca	yug.	Berocel de Salvatierra	6.106	10.000	1,6		
1843	Rodríguez,Juan Francisco	Sequeros	finca	Cerceda	2.100	3.000	1,4		-5
1843	Rodríguez,Juan Francisco	Sequeros	finca	La Berrida	3.600	9.500	2,6		-3
1843	Martín Aasmón,Esteban	Bejar	Dehesa	Mariego	47.500	180.000	3,8	Quiebras	
1843	Martín,Josef-Miguel,Manuel	Escorial-Sepulcrobilario	finca	Sepulcrobilario	4.880	12.200	2,5		
1844	Sánchez Ramiro,Manuel	Matilla de los Caños	panera	Matilla de los Caños	4.200	5.400	1,3		
		Franciscanas Sta.Clara, C.Rodrigo							
1837	Sánchez García,Josef	Gallegos de Huebra	dehesa,1/2	Castillejo de Yeltes	150.000	300.000	2,0		
1837	Pérez Roldán,Jaidero	C.Rodrigo	dehesa,parte	El Guijo	2.667	23.000	8,6		
1837	Aparicio,Juan	Salamanca	136 fin.	Fuentequinaldo	26.400	26.500	1,0		-4
1838	Ruano,Emeterio	Alda del Obispo	ter.red.,4/10	El Mameño	135.000	500.000	3,7		

AÑO	REMATANTE	VECINDAD	FINCA	LUGAR	TASACION	REMATE	Remas/tas.	OBSERVACIONES	RET/AD.
1839	Pérez Roldán, Isidro	C. Rodrigo	Ter. ind.	Correcillon	26.100	85.000	3,3		
1840	Miranda de Arjona, Nieves	C. Rodrigo	dehesa, 1 parte	El Collado de Malvarín	22.000	67.000	3,0		
1840	Aparicio, Juan	Salamanca	Dehesa	Melimbrazo	184.000	460.000	2,5		
1842	Baz, Gumersindo	Aldea del Obispo	finca, 1/2	Aldea del Obispo	17.500	30.000	1,7		
1842	Risueño, Felipe	Aldea del Obispo	finca, 1/2	Aldea del Obispo	17.500	41.200	2,4		
1842	Cornejo, Petra	Salamanca	yug., 3 y 1 huerta	Pedrosillo	90.708	226.771	2,5		*4
1842	Bartol, Juan Antonio	Lumbrales	pasera	Lumbrales	1.800	4.100	2,3		-4
1842	Sevillano, José	Villar de Puerto	finca	Villar de Puerto	19.000	71.100	3,7		
1843	Hernández, Guillermo	Salamanca	yug., 1/4	Fonseca	7.760	4.400	2,3	Permuta con N. Criado	-4
1843	Miguel, Ramón-Benito, Santiago	Hinojosa-Lumbrales	finca	Lumbrales	17.000	70.000	4,1		
1843	Martín, Juan	Villanueva del Conde	yug.	Martín del Río	4.736	13.001	2,7		
1843	Martín Asensio, Esteban	Béjar	finca	Pastores	9.116	9.300	1,0		
1843	Soriano, Antonio	Madrid	dehesa, mayor parte	Robliza de Ortares	79.350	361.000	4,5		
1844	Soriano, Antonio	Madrid	ter. ind., 6/9	(Alvarillo o Arvalillo?)	99.225	538.620	5,4		-3
1844	Pacheco, Tadeo, y otros	Martillán	finca, 1/2	Martillán	22.530	115.000	5,1		-3
1844	Benim, Joaquín	Martillán	finca, 1/2	Martillán	22.350	122.100	5,5		-3
1844	Hernández García, Manuel	Miranda del Castañar	yug.	Pastores	6.638	22.240	3,4		
1844	Trilla, José	Ledesma	yug.	Zamora	5.329	14.000	2,6	Traspasa a Lucas Calvo	-4
		Franciscanas Sta. Clara, Salamanca.							
1836	Matos, Jacinto	Salamanca	yug.	Las Torres	23.950	52.160	2,2		
1837	Caño, Bernardo-Oliva, Telesforo	Salamanca	Ter. red.	Amatos del Río	216.350	504.350	2,3		
1837	Larripa Domínguez, Juan	Madrid	Ter. ind.	Andrés Bueno	325.862	620.000	1,9	Quiebra	
1837	Alonso Sánchez, Domingo	Torrejilla de S. Benito	yug.	Cabeza de Diego Gómez	5.533	5.600	1,0		-4
1837	Rodríguez, Mariano	Cantalapiedra	35 hu.	Cantalapiedra	5.385	3.400	1,0		-4
1837	Sánchez Notario, Antonio	Salamanca	yug., 3	Galindo y Peraboy	92.333	114.700	1,2		
1837	Zúñiga, Cayetano-Cornejo, Petra, su esposa	Salamanca	alquería, 1/8	La Pinilla	38.467	51.000	1,3		
1837	López, Manuel	Salamanca	yug.	Moriscos	44.400	51.000	1,1		
1837	Pastor, Juan José	Palacios Rubios	40 obradas	Palacios Rubios	9.133	12.900	1,4		
1837	Polo Carbayo, Francisco	S. Cristóbal de la Cuesta	7 fan.	S. Cristóbal de la Cuesta	7.800	8.100	1,0		
1837	Onís, Narcisca	Madrid	Acreña de la Fuente	Salamanca	340.000	1.125.000	3,3		
1837	García Serrano, Andrés	Rodavieja	Ter. ind.	Tejadillo	347.253	1.093.124	3,1		
1837	Santana, Claudio	Cantalapiedra	yug.	Villaflora	17.400	19.400	1,1		
1839	García, José	Ledesma	yug.	Almenara	51.362	104.200	2,0		
1839	Sánchez Tomé, Pedro	Salamanca	finca	Arcochano	75.700	104.000	1,4		
1839	Ramos, Mateo	Pueparticia	yug.	Cordovilla	17.133	53.100	3,1		
1839	Alonso Pietra, Fabián, y otros	La Velás	yug.	La Velás, y límites	99.900	280.000	2,8		
1839	Dios, Juan de, y otros	Mata de la armuña	yug.	Mata de la armuña	7.416	40.800	5,5	Quiebra	
1839	Ondarreta, José-Tomé, Antonio	Madrid	lugar, parte	Salvatierra	82.400	206.000	2,5		
1839	Paradinas, Juan	Cantalapiedra	yug.	Tarzana	9.600	11.000	1,1		
1839	Sánchez Gutiérrez, Francisco	Ledesma	yug., 2 medias	Valverdón	38.441	85.000	2,2		
1839	Pérez, Ángel	Salamanca	yug.	Villaverde	7.833	9.100	1,2		
1840	Aparicio, Juan	Salamanca	1.020 hu.	Pedrolvaro	179.100	551.000	3,1		
1840	Muñoz Barcená, Lorenso	Salamanca	casa	Salamanca	4.100	4.100	1,0		-7
1840	Díaz Agero, José Dionisio	Salamanca	casa	Salamanca	2.700	4.950	1,8		-7
1840	Moreno de Pablo, Juan	Salamanca	casa	Salamanca	4.725	5.700	1,2		-7
1840	Díaz Agero, José Dionisio	Salamanca	casa	Salamanca	21.650	25.000	1,2	Traspasa a José Ojeda	-7
1841	Cornejo, Petra	Salamanca	yug.	Arapiles	67.867	110.000	1,6		*5
1841	Díaz Agero, José	Salamanca	casa	Salamanca	720	1.800	2,5	Traspasa a José Ojeda	-8

AÑO	REMATANTE	VECINDAD	FINCA	LUGAR	TASACION	REMATE	Rematas.	OBSERVACIONES	RET/AD.
1841	Díaz Agero, José	Salamanca	casa	Salamanca	1.750	1.800	1,0	Traspasa a José Ojeto	-8
1841	Serrano, José	Salamanca	casa	Salamanca	1.750	2.250	1,3		
1841	Díaz Agero, José	Salamanca	casa	Salamanca	2.300	2.300	1,0	Traspasa a José Ojeto	-8
1841	Díaz Agero, José	Salamanca	casa	Salamanca	4.950	2.400	0,5	Traspasa a José Ojeto	-8
1841	Díaz Agero, José	Salamanca	casa	Salamanca	2.500	2.500	1,0	Traspasa a José Ojeto	-8
1841	Serrano, José	Salamanca	casa	Salamanca	3.070	2.700	0,9		
1841	Díaz Agero, José	Salamanca	casa	Salamanca	2.740	2.800	1,0	Traspasa a José Ojeto	-8
1841	Díaz Agero, José	Salamanca	casa	Salamanca	2.250	3.100	1,4	Traspasa a José Ojeto	-8
1841	Díaz Agero, José	Salamanca	casa	Salamanca	5.800	5.850	1,0	Traspasa a José Ojeto	-8
1841	Gutiérrez, Manuel	Salamanca	casa	Salamanca	8.100	13.500	1,7		
1841	Andrés, Sebastián	Salamanca	casa	Salamanca	11.000	27.500	2,5		
1842	Soriano, Antonio	Madrid	yug.	Castellanos de Moriscos	21.000	71.000	3,4		
1842	Sánchez de Manuel, Juan	Béjar	yug.	Pajares	6.682	13.500	2,0		
1842	Díaz Agero, José	Salamanca	casa	Salamanca	9.400	9.500	1,0	Traspasa a José Ojeto	-7
1843	Vázquez, Francisco	Salamanca	yug.	Aldemuerca de Figueras	18.480	60.000	3,2		-3
1843	Regalado, Sebastián	Aldehuela de la Bóveda	finca, 35'3/28 del	Aldehuela de la Bóveda	22.761	121.200	5,3		
1843	Pérez García, Blas	Salamanca	finca	Carbajosa de Armuña	8.700	25.800	3,0		
1843	Rivas, Manuel	Casafraña	predio	Casafraña	1.667	10.000	6,0		
1843	Tojar, Ramos	Salamanca	yug.	Castellanos de Moriscos	6.920	17.300	2,5		-4
1844	Vicente, Juan José de	Madrid	Varias yugales	Aldemuerca-S.M	288.000	851.000	3,0	Traspasa a A. Soriano	-3
1844	Pérez García, Blas	Salamanca	yug.	Carbajosa de Armuña	14.174	41.600	2,9		
1844	Carnero, Casimiro	Salamanca	yug., 1/2	Pedrouillo el Ralo	9.059	29.000	3,2		
1844	Carnero, Casimiro	Salamanca	yug., 1/2	Pedrouillo el Ralo	17.650	52.500	3,0		
1844	Hernández, José y otros	Valdunciel	finca	Valdunciel	28.212	121.000	4,3		
1845	Sánchez, Alonso	Villoruela	tierra	Villoria	590	620	1,1		-5
		Franciscanas Sta. Clara (Fuenteosado) y Concepción (Ávila)							
1838	Conde de las Navas, Pizarro, Luis	Madrid	yug.	Espino de la Orbada	155.567	360.100	2,3		
1843	Dieguez, Pablo	Peñaranda	yug.	Mancera de Abajo	5.700	52.310	9,2		
		Franciscanas Sta. Isabel, Salamanca							
1838	Pérez García, Blas	Salamanca	yug.	Larrodigo	7.833	8.000	1,0		
1838	Hierro, Angélica	Gemingólez	yug.	Tordillos	57.200	210.100	3,7	Traspasó a S. Ruiz,	
1838	Pérez García, Blas-Vicente, Bernardino	Salamanca-Valdecarriz	yug.	Valdecarriz	29.600	45.000	1,5		
1838	Castillo Díaz, Miguel del	Peñaranda	yug.	Ventosa del Río Almar	37.700	101.500	2,7		
1840	Clavijo, Juan Bautista	A. de Tormes	yug., 2/3	Valeros	49.974	90.000	1,8		
1837	Larriba, Justo	Salamanca	yug.	El Pino	8.750	15.000	1,7		
1837	Solís, Mariano	Salamanca	casa	Salamanca	12.000	30.000	2,5		
1837	Pérez García, Blas	Salamanca	casa	Salamanca	27.240	68.100	2,5		
1838	González, Nicolás	Poveda de las Cintas	predio	Poveda de las Cintas	10.500	15.050	1,4		
1838	Fernández, Blas	Poveda de las Cintas	yug., 1/2 de 2	Poveda de las Cintas	18.483	45.200	2,4		
1838	Fernández, Blas	Poveda de las Cintas	yug., 1/2 de 2	Poveda de las Cintas	18.483	52.500	2,8		
1838	Heydech García, Santiago	Salamanca	huerta	Villoria	10.500	10.500	1,0		-5
1839	González Huebra, Joaquín	Salamanca	tierras, 1/4	Arabayona de Mógica	12.180	12.200	1,0	M. Ruiz del Arbol, restaf.	
1839	González Huebra, Joaquín	Salamanca	tierras, 1/4	Arabayona de Mógica	19.140	16.000	0,8	M. Ruiz del Arbol, restaf.	
1839	González Huebra, Joaquín	Salamanca	tierras, 1/4	Arabayona de Mógica	19.140	20.000	1,0	M. Ruiz del Arbol, restaf.	
1839	González Huebra, Joaquín	Salamanca	tierras, 1/4	Arabayona de Mógica	19.140	25.000	1,3	M. Ruiz del Arbol, restaf.	
1839	Ruano Ramiro, Manuel	Riolobo	yug.	Cordovilla	22.200	74.000	3,3		
1839	Pérez, Alonso	Huelmos de Cañedo	alquería, parte	Huelmos de Cañedo	12.000	30.000	2,5		
1839	Sanzana, Claudio	Cantalapiedra	yug.	Tanzana	12.200	41.000	3,4		

AÑO	REMATANTE	VECINDAD	FINCA	LUGAR	TASACION	REMATE	Rematas.	OBSERVACIONES	RET/AD.
1840	Rodríguez,Miguel	Garcigrande	Parte del ter.red.,39	Garcigrande	24.000	103.000	4,3		
1840	Alonso Mayor,Manuel	Salamanca	casa	Salamanca	16.430	5.400	0,3		-7
1840	Cuadros,Ignacio	Salamanca	casa	Salamanca	20.516	6.800	0,3		-7
1840	Peramato, José	Salamanca	casa	Salamanca	11.250	34.400	3,1		
1841	Gutierrez,Manuel	Salamanca	casa	Salamanca	8.400	10.400	1,2		
1841	Martín, José-Cacho, Ventura	Villares de la Reina	finca	Villares de la Reina	5.233	8.000	1,5		
1842	Mateo, Julián	Salamanca	finca	Calzada de Valdunciel	13.942	30.000	2,2	Traspasa a Felipe Frades	
1842	Recio, Eutiquiano	Pitiegua	4 hu.	Pitiegua	2.182	6.400	2,9		
1842	Pedraz, Manuel	Monterrubio de Armuña	finca	Villares-Monterrubio de Armuña	21.600	54.000	2,5		
1843	Cuevas, Fermín de las, y otros	Ledesma	finca	Almenara	42.634	171.000	4,0		
1843	García de la Cruz, Policarpo, y otros	Salamanca	yug., 1/3	Arapiles	12.967	40.000	3,1		
1843	García de la Cruz, Policarpo, y otros	Salamanca	yug., 1/3	Arapiles	12.967	50.300	3,9		
1843	García de la Cruz, Policarpo, y otros	Salamanca	yug., 1/3	Arapiles	13.424	72.000	5,4		
1843	Palomero, Agustín	Babilafuente	yug.	Babilafuente	7.200	28.000	3,9		
1843	García de la Cruz, Policarpo	Salamanca	finca	Carbajosa de Armuña	4.450	6.100	1,4		
1843	Junquera, José	Peñaranda	yug.	Gallimazo	28.000	70.000	2,5		
1844	Mateo, Jacinto	Salamanca	yug., 1/2	Aldarrubia	25.200	63.000	2,5		-3
1844	Novoa, Natal	Madrid	yug., 1/2	Aldarrubia-S.M	32.500	127.000	3,9		
1844	Novoa, Natal	Madrid	yug., 1/2	Aldarrubia-S.M	32.500	131.000	4,0		
1844	Pérez García, Blas	Salamanca	finca	Arcediano	3.938	10.300	2,6		-3
1844	Mateo, Jacinto	Salamanca	finca	El Pedrono	3.542	20.485	5,8		-4
1844	Riesco, Manuel	Palencia de Negrilla	finca, 1/2	Palencia de Negrilla	11.817	37.000	3,1		
1844	Riesco, Manuel	Palencia de Negrilla	finca, 1/2	Palencia de Negrilla	11.930	37.500	3,1		
1844	García de la Cruz, Policarpo	Salamanca	finca, 1/4	Villamayor	17.708	36.100	2,5	4 porciones tasad 70.835	
1844	García de la Cruz, Policarpo	Salamanca	finca, 1/4	Villamayor	17.708	42.100	2,5		
1844	García de la Cruz, Policarpo	Salamanca	finca, 1/4	Villamayor	17.708	52.000	2,5		
1844	Novoa, Natal	Madrid	finca, 2	Villamayor	17.708	61.000	2,5		
1844	Fernández Puente, Antonio	Salamanca	yug.	Villorueta	32.133	100.200	3,1	Trasp. a Yerro Olavarría	-4
1837	Clavijo, Juan Bautista	A. de Tormes	dehesa, 24/25	Gallindobéjar	109.500	308.000	2,8		-4
		Franciscanas Sta. Isabel, A. de Tormes							
1838	Flores, Juan	Navales	yug.	Navales	60.600	170.000	2,8	"Fue anulado"	-8
1839	Clavijo, Juan Bautista	A. de Tormes	Ter.red.	Revilla de S. Pedro	150.000	642.000	4,3		*21
1840	Santos Velasco, Vicente	Salamanca	finca	Matarrala	6.549	6.549	1,0		
1840	Gallego, Domingo	Navagallega	yug.	Pelayos	11.750	38.300	3,3		
1840	Curto, Andrés y Gregorio	Turra	yug., 1/4	Turra	13.867	70.300	5,1		
1840	Cornejo, Petra	Salamanca	yug., 1/4	Turra	13.867	74.000	5,3		*6
1840	Cornejo, Petra	Salamanca	yug., 1/4	Turra	13.867	75.000	5,4		*6
1840	Cornejo, Petra	Salamanca	yug., 1/4	Turra	13.867	78.200	5,6		*6
1841	Gascón, Tomás	Cepeda	yug.	Navales	36.880	92.200	2,5		
1841	Flores, Juan	Navales	yug.	Navales	34.800	211.000	6,1		
1842	Flores, Manuel y Joaquín, y otros	La Anaya	yug.	La Anaya	36.225	64.000	1,8		
1842	García de la Cruz, Policarpo	Salamanca	ter.red., 1/4	Velaviejo de Abajo	19.154	22.000	1,1		
1842	García de la Cruz, Policarpo	Salamanca	ter.red., 1/4	Velaviejo de Abajo	19.154	26.500	1,4		
1842	García de la Cruz, Policarpo	Salamanca	ter.red., 1/4	Velaviejo de Abajo	19.154	86.000	4,5	Tasadas las 4 porc. 76617	
1842	García de la Cruz, Policarpo	Salamanca	ter.red., 1/4	Velaviejo de Abajo	19.154	92.000	4,8		
1843	Galván, Mateo, y otros	Mancera de Abajo-Cantalapiedra	yug.	Mancera de Abajo	10.146	52.100	5,1		
1843	Corrionero, Jerónimo	Alconada	yug.	Nava de Sotobal	23.187	210.800	9,1		
1843	Sánchez Notario, Antonio	Salamanca	yug.	Santiago de la Puebla	14.000	200.000	14,3		

AÑO	REMATANTE	VECINDAD	PINCA	LUGAR	TASACION	REMATE	Remat/tas.	OBSERVACIONES	RET/AD.
1844	Santana, Claudio	Cantalapiedra	yug.	Aldarubia	34.720	63.000	1,8		
1844	Morera, Antonio	Mataeca	finca	Beleña	3.935	18.800	4,8		-4
1844	Sánchez Bordoná, Cayetano	A. de Tormes	yug.	Gajates	32.064	80.160	2,5		-4
1844	Vázquez, Francisco y Manur	Macotera	finca y	Macotera	17.267	55.000	3,2		-3
1837	Vela, Manuel-Eliás, José	A. de Tormes	Tierras	A. de Tormes	17.920	44.800	2,5		
1837	Prieto, Manuel Antonio	A. de Tormes	yug.	Tala	9.720	9.740	1,0		
1837	Lorenzo, Jenofino	Madrid	Ter. red.	Torrejón	176.400	400.000	2,3		
		Franciscanas Sta. Ursula, Salamanca							
1837	Delgado, José	Salamanca	yug.	Barbadillo	31.333	50.000	1,6		
1837	Zúñiga, Cayetano, y esposa	Salamanca	yug., 1/4	Carrascal de Pericalvo	24.933	30.140	1,2		
1837	Vicconde de Revilla, Bascon, Antonio	Salamanca	Dehesa	Ircala	242.400	776.100	3,2		
1837	Santana, Claudio	Cantalapiedra	yug., 1/2	Palacios Rubios	11.862	13.250	1,1		
1837	Santana, Claudio	Cantalapiedra	yug., 1/2	Palacios Rubios	15.402	15.552	1,0		
1837	Coria, Juan Bautista	Salamanca	yug., 7	Parada de Arriba	119.700	204.000	1,7		
1837	Larriba, Justo	Salamanca	yug., 2	Salamanca	23.386	63.466	2,5		
1837	González, Manuela	Salamanca	yug.	Villamayor	55.450	140.100	2,5		
1838	Monales, Vicente	Salamanca	yug.	Cantalpino	6.100	6.200	1,0		-7
1838	León Recio, José-González, Francisco	Mata de la Armuña	yug.	Carbajosa de la Armuña	34.800	187.000	5,4	Quiebra	
1838	Bellido, Cipriano	Salamanca	casa	Salamanca	9.000	9.700	1,1		
1839	López Ramajo, Antonio	C. Rodrigo	ter. red., 1/5	Aliazes	6.233	30.000	4,8		
1839	Sánchez Corés, Manuel, y otros	Babilafuente	yug.	Babilafuente	69.600	241.000	3,5		
1839	Conde, Martín	La Vellés	yug.	La Vellés	33.233	165.000	5,0		
1839	Añox y Arceo, Cirilo	Salamanca	yug.	Focilgas	3.640	9.100	2,5		
1839	González, José, y otros	Mata de Armuña	yug.	Valdunciel-Mata de Armuña	13.067	70.000	5,4		
1840	López, Diego	Salamanca	Ter. red., y aceña	La Moral	180.000	522.000	2,9		
1841	Barrera, Antonio-Sánchez, Francisco	Morfilgo	tierra, 1	Morfilgo	900	4.600	5,1		
1841	Gutierrez, Manuel	Salamanca	yug.	Monzuel de Sanchifigo	41.317	146.000	3,5		
1842	López del Hoyo, Agapito	Salamanca	yug.	Huerta	26.100	90.800	3,5		
1843	Conde de Marcel de Peñalba	Madrid	Foro de 10 fan. trigo	Aceña de Valverdón	6.302	15.754	2,5		
1843	Cuevas, Fermín de las, y otros	Ledesma	finca	Almenara	17.428	103.500	5,9		
1843	Iglesias, Juan	Ledesma	yug., 1/2	Dotinos-El Pegollo	15.500	52.000	3,4		
1843	Iglesias, Juan	Ledesma	yug., 1/2	Dotinos-El Pegollo	15.500	57.400	3,7		
1844	Eteban, Sordalio	Salamanca	finca	Aldanueva de Figueroa	25.368	100.100	3,9		
1844	Fernández, Andrés-Esteban, José	Cabezasvella	yug.	Cabezasvella	11.308	40.200	3,6		
1844	Hernández, Guillermo	Salamanca	yug., 1/5	Negrilla de Palencia	11.817	41.020	3,5		
1844	Hernández, Guillermo	Salamanca	yug., 1/5	Negrilla de Palencia	11.817	41.120	3,5		
1844	Hernández, Guillermo	Salamanca	yug., 1/5	Negrilla de Palencia	11.816	43.020	3,6		
1844	Hernández, Guillermo	Salamanca	yug., 1/5	Negrilla de Palencia	11.817	43.540	3,7		
1844	Ojeto y Puerto, José-Avila, Eustaquio	Salamanca-Paradinas	yug., 1/5	Negrilla de Palencia	26.700	100.260	3,8		-3
1844	Mateo, Jacinto	Salamanca	finca	San Morales	6.500	24.300	3,7		-5
1836	Marrín Blanco, Vicente	Salamanca	Término red.	Puerto de la Anunciación	80.100	221.000	2,8		
1839	Arco, Luis del, y otros	Mazán-Monletras	yug., 6	Mazán	67.800	323.000	4,8		
1839	Sánchez de la Fuente, José	Salamanca	finca	Pedrosillo el Ralo	20.200	50.500	2,5		
		Franciscanos de diversos lugares de Salamanca)							
1841	Díaz, José	Salamanca	cortinas, 2	Salamanca	2.176	5.440	2,5		-8
1841	Díaz Agero, José	Salamanca	casa	A. de Tormes	6.140	6.200	1,0		-8
1839	Herrera, Gabriel-Gómez Rodulfo, Juan	Béjar	barán	Béjar	14.625	83.000	5,7	Quiebra	
1838	Martín Asensio, Esteban	Béjar	casa fabr. sayales	Béjar	71.450	108.000	1,5		

AÑO	REMATANTE	VECINDAD	FINCA	LUGAR	TASACION	REMATE	Remate/tas.	OBSERVACIONES	RET/AD.
1841	Aguilera, Domingo	Madrid	huerta	Cerralbo	2.640	6.600	2,5		-8
1840	Martín, Tomás-Matro, Francisco	Iligo	yuq.	Armenteros	11.268	38.000	3,4		
1847	García de la Cruz, Policarpo	Salamanca	finca	Chagarcía	8.204	20.310	2,5		-8
1841	Caballero, Aniceto	Aldeavévila	casa	Aldeavévila	5.258	13.000	2,5		
1844	García Calama, Juan	Salamanca	huerta	S. Martín del Castañar	6.000	27.500	4,6	Quiebra	
1841	Rodríguez, Federico	Pelaranda	huerta	Pelaranda	3.720	9.300	2,5		-8
1843	Bazosa, Domingo Bonifacio	Casabarco de Sobadillo	finca	Sobadillo	9.600	42.000	4,4		
Franciscas descalzas, C. Rodrigo									
1837	Aparicio, Juan	Salamanca	37 fan.	Fuenteguinaldo	2.400	6.000	2,5		-4
1839	Aparicio, Francisca	Fuenteguinaldo	casa	C. Rodrigo	9.000	7.572	0,8		
1839	Aparicio, Francisca	Fuenteguinaldo	casa	C. Rodrigo	15.750	8.875	0,6		
1839	Criado de Medina, Nicolás	C. Rodrigo	finca	Sarlices	13.333	35.000	2,6		
1839	Aparicio, Francisca	Fuenteguinaldo	dehesa, 1/3 de 1/4	Villoria	8.756	8.907	1,0		
1839	Aparicio, Francisca	Fuenteguinaldo	dehesa, 1/3 de 1/4	Villoria	8.756	27.507	3,1		
1839	Aparicio, Francisca	Fuenteguinaldo	dehesa, 1/3 de 1/4	Villoria	8.756	36.407	4,2		
1840	Miruela, Manuel, y otros	Guadramiro-Valderodrigo	48 hu.	Hinojosa de Duero	18.200	60.000	3,3		
1840	Bernardos, Domingo, y otros	Sancti Spiritus	finca	Sancti Spiritus	6.000	34.100	5,7		
1841	Tapia, Domingo y Juan	Bosda	finca	Bosda	13.000	54.500	4,2		
1842	Morero, Nicolás y Eusebio	Fuente de S. Esteban	finca	Fuente de S. Esteban	3.500	14.000	6,2		
1842	Urdian, Pedro, y otros	Villar de Ciervo	finca	Villar de Ciervo	7.000	37.900	8,3		
1844	Hernández Vaquero, Manuel	Salamanca	finca	Sobadillo	5.520	9.000	1,6		
1844	Trilla, José	Ledesma	yuq.	Zamerra	8.685	24.300	2,8	Taspa a Lucas Calama	-4
Franciscas descalzas, Salamanca.									
1837	Domínguez, Francisco-Dios, Juan de	Mata de Armuña	yuq.	Mata de Armuña	30.466	200.900	6,6		
1837	Polo Carbayo, Francisco	S. Cristóbal de la Cuesta	12 fan.	S. Cristóbal de la Cuesta	13.933	15.100	1,1		
1838	Serrano, José	Salamanca	yuq.	Cabreros	24.767	53.000	2,2		
1838	Ruiz del Arbol, Miguel	Salamanca	yuq., 1/3	Pajares	13.344	15.000	1,1		-4
1838	Ruiz del Arbol, Miguel	Salamanca	yuq., 1/3	Pajares	13.344	15.000	1,1		-3
1838	Ruiz del Arbol, Miguel	Salamanca	yuq., 1/3	Pajares	13.344	21.000	1,6		-3
1838	Cabesa, Manuel	S. Cristóbal de la Cuesta	yuq., 1/2	S. Cristóbal de la Cuesta	5.667	15.500	2,7		
1839	Segrado, Fernando	Campo de Pelaranda	finca	Campo de Pelaranda	18.000	45.000	2,5		
1839	Pedraza, José	Castellanos de Moriscos	yuq.	Castellanos de Moriscos	20.800	52.000	2,5		
1839	García, Bartolomé	Moriscos	yuq.	Moriscos	20.900	72.000	3,4		
1839	Blanco, Isidro	Tardáguila	yuq., 1/3	Tardáguila	1.067	2.667	2,5		
1839	Mesenero, Faustino	Arcondano	yuq., 1/3	Tardáguila	2.667	2.667	1,0	Quiebra	
1839	Pérez, Ángel	Salamanca	yuq., 1/3	Tardáguila	1.067	2.667	2,5		
1840	Vicens, Benito	Madrid	yuq. de 71 hu.	Arcondano	83.533	160.000	1,9		
1842	Viccondesa de Revilla, Rascón, Jacoba	Salamanca	yuq.	Pedrosillo el Ralo	32.000	84.500	2,6		
1842	Clevis, Juan	A. de Tormes	yuq.	Pedrosillo el Ralo	45.000	106.000	2,4		
1843	Ayuso, Esteban	Salamanca	yuq.	Villagonzalo	9.433	28.100	3,0		
1843	Rascón, Jacoba	Salamanca	yuq.	Villaverde	42.000	203.000	4,8		
1844	Novoa, Natal	Madrid	yuq.	Aldearubia-S.M.	26.000	86.000	3,3		
1844	Oliva, Telesforo	Salamanca	finca	Castellanos de Moriscos	16.822	6.200	0,4		-5
1844	García de la Cruz, Policarpo	Salamanca	finca, 1/3	La Velles	15.745	20.000	1,3		
1844	García de la Cruz, Policarpo	Salamanca	finca, 1/3	La Velles	15.745	22.000	1,4		
1844	García de la Cruz, Policarpo	Salamanca	finca, 1/3	La Velles	15.745	48.000	3,0		
1844	Ojoso y Puerto, José	Salamanca	yuq., 1/3	La Velles	10.836	51.000	4,7		-5
1844	Pérez García, Blas	Salamanca	yuq.	La Velles	46.600	64.020	1,4		

AÑO	REMATANTE	VECINDAD	FINCA	LUGAR	TASACION	REMATE	Remat/ta.	OBSERVACIONES	RETI/AD.
1844	Fuentes, José	Salamanca	yug., 1/3	La Vellés	16.878	67.020	4,0		
1843	Núñez Escarpino, José	Salamanca	yug.	Rágama	27.000	105.000	3,9		
		Jerónimos, A. de Tormes							
1837	Hierro, Ángela del	Gemingómez	yug.	Gemingómez	66.167	153.100	2,3		
1840	Clavijo, Juan Bautista	A. de Tormes	Acuña de Armentecor	A. de Tormes	124.600	311.500	2,5		*20
1843	Martín, Francisco	Tornadizo	yug.	Sietreglesias	25.216	132.000	5,2		-3
1843	Corrionero, Juan	Tordillos	yug.	Tordillos	7.412	44.000	5,9		
1844	Sánchez Bordona, Cayetano	A. de Tormes	finca	Larodrigo	2.600	10.020	3,9		-4
1844	Corral, Pedro	Valdecarras	finca	Valdecarras	1.100	2.200	2,0		
1844	Ramos Manjón, Pedro	Villoruela	finca y	Villoruela	4.400	11.000	2,5		
1845	Blázquez, Nicolás	Tordillos	yug.	Tordillos	7.234	100.000	13,8		-4
1847	Dieguez, Pablo	Peñaroda	ter. red., 1/6	Fresnillo	12.440	31.100	2,5		-6
1848	Cornejo, Juan	Cespedosa	censo, 33 rs. de		440	1.100	2,5		-7
		Jerónimos, Salamanca							
1837	Díaz del Castillo, Miguel	Peñaroda	Ter. red.	Bembibre	120.800	302.000	2,5		
1838	Anduaga, Manuel	Madrid	Acuña Torroón	A. de Tormes	58.300	133.000	2,3		
1843	Peña Granizo, Manuel	Peñaroda	yug.	Peñaroda	7.877	36.000	4,6		
1845	Vega, José	Salamanca	finca, 1	Villoria	6.008	15.020	2,5		-4
1847	Maestre, Fabián	Villoria	finca	Villoria	4.000	10.030	2,5		-6
1847	Tolosa, Demetrio	Peñaroda	mimbral-E1104 vills	Villoruela	3.000	2.630	0,9		-8
1844	Pedraza, Andrés	Salamanca	Edific. convent.	Salamanca	12.340	94.000	7,6		-6
		Mercedarios calzados y descalzos, Salamanca							
1840	Martín, Fernando	Mogarras	yug., 1/2	Golpejas	25.233	67.100	2,7		
1840	Yerro de Olivarría, Eustasio	Salamanca	casa	Salamanca	11.200	15.000	1,2		
1841	Gutiérrez Sánchez, Diego	Salamanca	solar	Salamanca	739	800	1,1		-8
1841	Ayuso, Esteban	Salamanca	casa	Salamanca	5.200	15.000	2,9		
1843	Pérez, Manuel-San Román, Juan	Vecoñufo-Rozados	finca	S. Pedro de Rozados	8.377	37.000	4,4		
1844	González, Agustín	San Morales	finca, 1	Aldearubia-San Morales	14.944	37.100	2,5		
1844	González, Agustín	San Morales	finca, 1	Aldearubia-San Morales	14.944	45.800	3,1		
1844	Martín, Manuel	Parada de Rubia	15 hu. y edificios	Parada de Rubiales	29.675	29.700	1,0		
1845	Huebas, José	Salamanca	edif. convento	Salamanca	33.600	84.000	2,5		-8
1841	Marqués de Castelar	Madrid	dehesa, partes	Herrerros de Salvatierra	203.968	1.000.000	4,9		*12
1840	Casanova, Luisa	Salamanca	hacienda	Cantalpino	39.175	67.000	1,7		
1840	Gutiérrez, Manuel	Salamanca	casa	Salamanca	3.375	4.375	1,3		
1840	Gutiérrez, Manuel	Salamanca	casa	Salamanca	4.500	5.875	1,3		
		Mínimos paulinos, Mancera Abajo y Salamanca							
1842	González de la Peña, José	Mancera de Abajo	huerta	Mancera de Abajo	8.700	24.220	2,8		
1843	Mendoza, Manuel	Madrid	yug.	Mancera de Abajo	40.040	100.100	2,5		
1837	González de la Huebra, Joaquín	Salamanca	yug.	Calzada de Valdunciel	47.867	83.433	1,7		
1838	Ondarreta, José-Tomé, Antonio	Madrid	casa y acuña	Salamanca	493.000	493.000	1,0		
1843	Tolosa, Demetrio	Peñaroda	yug., 1/2	Rágama	16.798	17.000	1,0		-8
1843	Fliz, Salvador y Tomás	Moraleja de Huebas	yug., 1/2	Rágama	13.798	70.500	5,1		
1844	Perláñez, Miguel	Salamanca	17 hu.	Villagonzalo	5.520	25.000	4,5		-4
		Religiosos de Carvajal, León							
1837	Martín, Sebastián	Cabreros	casa	Cabreros	4.050	4.050	1,0	Vendió a Policarpo García	
1837	Caravias, Micaela	Salamanca	yug.	Cabreros	59.275	90.200	1,5		
1837	López del Hoyo, Agapito	Salamanca	Prado y tierras	La Semat (San. Marta)	167.400	400.300	2,4		-4
1840	Martín, José	Golpejas	yug., 2	Golpejas	54.682	126.000	2,3		

AÑO	REMATANTE	VECINDAD	FINCA	LUGAR	TASACION	REMATE	Remat/ta.	OBSERVACIONES	RET/AD.
1838	Riva Otero, Justo de la	Salamanca	cas	Salamanca	23.625	98.100	4,2		
1843	Ruiz, Francisco	Rágama	yug., 1/2	Rágama	9.453	37.100	3,9		
1843	Ruiz, Francisco	Rágama	yug., 1/2	Rágama	9.453	40.200	4,3		
		Trinitarias, Villorueta							
1837	Rodríguez, Nazario y Francisco	Canzalapiedra	yug.	Canzalapiedra	23.500	24.000	1,0		
1837	Avila, Eustaquio	Paradinas	yug.	Paradinas	13.067	13.067	1,0		
1837	García, Lorenzo	Sanchericones	yug., 1/5	Sogoyuela de los Cornejos	22.500	31.000	1,4		
1837	Rodríguez, Santiago	Segobuela de los Cornejos	yug., 1/2	Sogobuela de los Cornejos	3.000	7.500	2,5		
1837	Santana, Claudio	Canzalapiedra	yug.	Villaflores	8.450	11.850	1,4		
1837	Avila, Eustaquio	Paradinas	yug., 3	Villoria	56.113	56.113	1,0		
1839	Sánchez, Juan	Terrubias	yug.	Amatos de Alba	20.667	70.000	3,4		
1841	Santana, Claudio	Canzalapiedra	yug.	Taranona	4.367	4.300	1,0		-8
1843	Pescador, León y otros	Canzaracillo	yug.	Canzaracillo	64.000	160.000	2,3		
1843	Gómez, José	Salamanca	yug.	Encinas de Abajo	9.567	35.300	3,7		
1843	Sánchez de Manuel, Juan	Béjar	yug.	Macotera	74.967	190.000	2,5		-3
1843	Piñero Espinosa, Manuel	Peñaranda	yug.	Peñaranda	9.054	19.000	2,1		
1844	Ruiz, Francisco	Rágama	finca, 1	Aldearrubia	9.248	36.100	3,9		
1844	Ruiz, Francisco	Rágama	finca	Aldearrubia	9.445	36.500	3,9		
1844	Carrón, Manuel	Calvintas de Abajo	6 hu.	Calvintas de Abajo	4.408	11.020	2,5	Vende Jacinto Mateo	
1844	Gómez, Genaro	A. de Torres	finca	Terradillos	12.255	32.400	2,6		
		Trinitarios cazados, C. Rodrigo							
1839	Gallardo, Miguel	Madrid	yug.	Barquilla	91.433	180.000	2,0		
1839	Ondarreta, José-Tomé, Antonio	Madrid	yug.	Sexmiro	45.267	82.500	1,8		
1840	Minguez, Juan Clemente	Salamanca	13 hu.	C. Rodrigo	6.600	25.000	3,8		
1840	Minguez, Juan Clemente	Salamanca	29 fan.	C. Rodrigo	16.781	54.500	3,2		
1840	Bernardo, Domingo y otros	Sancti Spiritus	finca	Sancti Spiritus	8.000	32.140	4,0		
1841	Criado, Nicolás	C. Rodrigo	casa	C. Rodrigo	3.700	3.700	1,0		
1841	Criado, Nicolás	C. Rodrigo	casa	C. Rodrigo	4.200	4.200	1,0		
1841	Criado, Nicolás	C. Rodrigo	casa	C. Rodrigo	4.720	4.780	1,0		
1841	Roldán, Lorenzo	C. Rodrigo	tierras, 2	C. Rodrigo	4.523	9.000	2,1		-8
1841	Martín, Miguel y otros	La Alameda	finca, 1/2	La Alameda	11.835	43.100	3,6		
1841	Martín, Miguel y otros	La Alameda	finca, 1/2	La Alameda	11.835	44.000	3,7		
1841	Quijano, Francisco	C. Rodrigo	finca	Martillán	17.700	46.000	2,6		
1841	Calama, Antonio	Mogarras	finca	Serranilla	7.600	19.000	2,3		
1841	Vicente, Lorenzo y otros	Villar de Puroco	finca, 1/2	Villar de Puroco	19.908	56.000	2,8		
1841	Vicente, Lorenzo y otros	Villar de Puroco	finca, 1/2	Villar de Puroco	19.908	60.000	3,0		
1842	Roldán, Lorenzo	C. Rodrigo	finca	C. Rodrigo	2.633	3.000	1,1		-8
1842	Roldán, Lorenzo	C. Rodrigo	finca	C. Rodrigo	4.000	13.400	3,4		-8
1842	Quijano, Francisco	C. Rodrigo	finca, 1/2	C. Rodrigo	9.585	32.100	3,3		
1842	Quijano, Francisco	C. Rodrigo	finca, 1/2	C. Rodrigo	9.600	78.100	8,1		
1842	Huadisen, Pedro	Villar de Cirvo	molino Pedro Gordo	C. Rodrigo	56.933	101.500	1,8		
1842	Martín, Juan	Villanueva del Conde	finca, 1/2	Castillejo de Martín Viejo	14.553	36.200	2,5		
1842	Martín, Juan	Villanueva del Conde	finca, 1/2	Castillejo de Martín Viejo	14.553	44.100	3,0		
1842	Unisan, Pedro y otros	Villar de Cirvo	finca	Villar de Cirvo	38.000	193.800	5,1		
1842	Muñoz, Juan	C. Rodrigo	Hacienda	Villar de la Yegua	17.767	90.000	5,1		-3
1843	Unisan, Pedro	Villar de Cirvo	yug.	Castillejo de Dos Casas	50.000	104.100	3,5		
1843	Pablo, Angel y otros	Fuenteleante	dehesa, 1 parte	Centenares	6.000	23.000	3,8		
1843	Pérez Camacho, Juan	Mogarras	finca	Inuro de Azala	4.334	10.300	2,4		

AÑO	REMATANTE	VECINDAD	FINCA	LUGAR	TASACION	REMATE	Remate/ta.	OBSERVACIONES	RETIAD.
1843	Macreo, Jacinto	Salamanca	51 hu.	Sarlices el Chico	4.800	12.000	2,5		-3
1844	Pérez Camarero, Juan	Mogarráz	yug.	Castillejo de Anaba	6.500	25.100	3,9		-4
		Trinitarios calzados, Salamanca.							
1836	Rascón, Antonio, vizc. de Revilla	Salamanca	yug.	Aldanueva de Figueras	18.063	40.000	2,2		
1837	Bello, Ramón	Palacios Rubios	65 hu.	Palacios Rubios	10.674	14.550	1,4		
1837	Zúñiga, Cayetano, y esposa	Salamanca	yug., 2/5	Porquerizas	47.267	60.000	1,3		
1837	Polo Carbayo, Francisco	S. Cristóbal de la Cruz	9 fan.	S. Cristóbal de la Cruz	12.200	13.000	1,1		
1837	Lucas Sánchez, Antonio	Villares de la Reina	17 fan.	Villares de la Reina	19.167	38.700	2,0	Quiebra	
1838	Carabias, Micaela	Salamanca	yug.	Cabeceiros	42.633	84.000	2,0		
1838	Sánchez García, Domingo	Villaseco de los Gamitos	dehesa, 1/4	La Muña	30.000	71.500	2,4		
1839	Iglesias, Juan-Criado, Francisco	Ledesma	yug., 1/2	Aldehuela de la Bóveda	4.200	10.500	2,5		-4
1839	Mirueña, Manuel	Guadalupe	yug., 1/5	Las Uces	12.000	6.000	0,5		
1839	Fernández Vans, Juan	Virgudino	yug., 1/2	Las Uces	2.400	6.000	2,5		-4
1839	Campo, Manuel del	Zorita de la Frontera	yug.	Zorita de la Frontera	10.467	10.600	1,0		
1840	Mateos, Jacinto	Salamanca	yug., 3/4	Ardoñilleto	10.500	33.400	3,2		
1840	Vicconeda de Revilla, Rascón, Jacobo	Salamanca	yug.	Canillas de Abajo	43.500	121.000	2,8		
1840	López, Diego	Salamanca	yug.	Villamayor	15.667	41.200	2,6		
1841	Ansueta, Pedro y Santiago	Arabayona de Múgica	yug.	Arabayona de Múgica	16.500	31.700	1,9		
1843	Conde de Marcel de Peñalba	Madrid	Fono de 8 fan. trigo	Aceña de Valverdón	3.061	12.653	2,5		
1844	García de la Cruz, Policar	Salamanca	yug., 1/5	Aldernubia-S.M.	15.741	45.000	2,9		
1844	Ruiz, Francisco	Régama	yug., 2/3	Aldernubia-San Morales	31.482	39.750	1,3		
1844	Diegoz, Pablo	Peñaranda	yug.	S. Morales-Aldes	18.000	45.000	2,5		
1844	Tapia, Lorenzo	Ledesma	yug.	S. Pelayo	2.800	5.040	1,8	Quiebra	-4
1844	Mateo, Julián	Salamanca	finca	Valdunciel	4.236	17.330	4,1		-5
1844	Diegoz, Pablo	Peñaranda	yug.	Villar de Gallimazo	4.800	41.000	8,5		
1844	Chamorro Carrés, Severo	Babilafuente	finca	Villoruela	19.500	95.020	4,9		
1845	Primo, Jerónimo	A. de Tordes	finca	Guijuelo	2.700	9.000	3,3		-4
1847	Diegoz, Pablo	Peñaranda	finca, y	Salmoral	10.800	27.000	2,5		-7
1847	Estreban, Sandalio-Marro, Ja	Salamanca	yug., 98 hu.	Valverdón	48.000	120.000	2,5		-6
1847	Maestre, Fabián	Villoria	vita	Villoria			2,5		
		Trinitarios calzados, Virtudes							
1837	Diegoz, Pablo	Peñaranda	casa	Peñaranda	6.200	8.210	1,3		
1839	Sánchez, Andrés-Roano, Agustín	Paradinas	yug.	Paradinas	24.200	60.500	2,5		
1839	Avila, Estanquillo	Paradinas	yug., 1/2	Paradinas	40.033	60.500	1,5		
1842	Fiz, Salvador	Moraleja de Huebra	yug., 2,2 porc.	Régama	71.367	230.100	3,2		
1843	Sánchez de Manuel, Juan	Béjar	yug., 1/2 de 2	Régama	40.000	100.000	2,5	Traspasa a Miguel García	
1843	Paradinas, Ramón	Cantalapiedra	yug., 1/2 de 2	Régama	46.000	115.000	2,5		
1843	García, Fernando	Aldesosa de la Frontera	yug.	Zorita de la Frontera	17.800	100.020	5,6		
1844	Diegoz, Pablo	Peñaranda	finca	Gallimazo	12.000	30.000	2,5		
1839	Díaz, Dionisio de	Palencia de Negrilla	tierra	Palencia de Negrilla	2.845	11.500	4,0		
1840	Díaz Agudo, José	Salamanca	huerta	Salamanca	12.000	12.000	1,0		-7
		Hacienda Pública y Mostrencos							
1840	Vicente, Nicolás	Salamanca	casa	Salamanca	8.880	22.200	2,5		
1840	Arribas, Juan Antonio	Salamanca	casa	Salamanca	13.140	38.350	2,9		
1840	Calvo Laporta, Matías y Manuela	Salamanca	Casa fabr. salitre	Salamanca	16.000	40.000	2,5		
1847	Corriente, Jerónimo	Alconada	finca, 1	Nava de Sotroba	9.200	23.000	2,5		-7
1847	Rodríguez de Solís, Plácido	Peñaranda	finca, 1	Nava de Sotroba	9.200	23.000	2,5		-8
1847	Bonilla, José	Salamanca	casa	Villagomalo	1.440	3.600	2,5		-8
					12.798.426	88.570.651	2,7		